2024
2025

CiASF

Centre d'intervention en abus sexuels pour la famille

RAPPORT ANNUEL

Centre d'intervention en abus sexuels pour la famille

Table des matières

Avis de convocation....1
Ordre du jour....2
Procès-verbal de l'Assemblée générale annuelle du 12 juin 2024....3
Notre Conseil d'administration....7
Mot de la présidence....8
Mot de la direction générale....9
Mot de la coordination clinique....11
Philosophie....13
Notre mission, nos objectifs....14
L'équipe du CIASF....15
Rappel des orientations 2024-2025....22
Bilan des activités 2024-2025....23
Témoignages....50
Projets de recherche....51
Orientation 2025-2026....52
Formations de l'équipe....53
Rédaction, développement et mise à jour de nos pratiques d'intervention spécialisées....55
Activités de promotion, de sensibilisation et de représentation....57
Le Ciasf en quelques images et faits saillants....59
Communication....62
Partenaires et organismes référents....65
Moments forts de l'équipe en 2024-2025....66

Avis de convocation 2024-2025

Assemblée générale annuelle du CIASF – Invitation

19 juin 2025 à 17h30

Chaque fin d'année est une occasion de s'arrêter, de reconnaître le chemin parcouru et de rêver plus loin.

Le CIASF vous invite chaleureusement à son assemblée générale annuelle pour clore ensemble l'année 2024-2025, célébrer les accomplissements de la dernière année et découvrir les orientations qui guideront la suite.

Un moment pour réfléchir, partager et faire avancer notre mission en Outaouais.
Merci de bien vouloir confirmer votre présence.

Veuillez confirmer votre présence par téléphone au 819-595-1905 ou par courriel à info@ciasf.org, d'ici le 09 juin 2025.

Lieu : Centre communautaire Laurent-Groulx, 1, rue Lévesque, Gatineau
Heure : 17h30
(Un buffet sera servi dès 17h)

On vous attend !

Notre secret pour une AGA réussie ? De la bonne humeur à revendre — à partager avec vous !

Ordre du jour

Assemblée générale annuelle 2025
Centre d'intervention en abus sexuels pour la famille (Ciasf)
19 juin 2025 à 17h30 (accueil 17h)
Centre communautaire Laurent-Groulx
1, rue Lévesque, Gatineau

1. Ouverture de l'Assemblée générale annuelle 2025;
2. Mot de la présidence;
3. Nomination de la présidence et du secrétariat de l'Assemblée;
4. Lecture et adoption de l'ordre du jour;
5. Lecture et adoption du procès-verbal de l'AGA 12 juin 2024;
6. Présentation et résolution confirmant la présentation des états financiers 2024-2025;
7. Nomination d'une firme de vérificateurs comptable pour l'année 2025-2026;
8. Dépôt des prévisions budgétaires 2025-2026;
9. Présentation et résolution confirmant la présentation du rapport d'activités 2024-2025;
10. Présentation des orientations 2025-2026;
11. Élections des administrateurs :

a)Nomination de la présidence et du secrétariat d'élection;

b)Postes en nomination;

i.Cinq (5) poste avec mandat de 2 ans.

12. Clôture de l'Assemblée.

Procès verbal 2023-2024

Procès-verbal
assemblée générale annuelle
Centre d'intervention en abus sexuels pour la famille

Date : 12 juin 2024 à 17h30
Lieu : 331 boul. de la Cité-des-Jeunes, Gatineau, salle Roland-Giguère

PRÉSENCES :

ANDRÉE SIROIS	BRIGITTE BÉNARD	BRIGITTE SIPOS
BRUNO PERRIER	CATHERINE BEAUDET	CATHY CIMON
CHRISTINE PELCHAT	CHRISTELLE FOURNIER	DANIKA MARTIN-PERTERSON
GENEVIÈVE LARAMÉE	DORIANE CÔTÉ	HUGUETTE JOLY
INES TOUZI	ISABELLE ROY	JASMYNE BOIS
JOSÉE LABELLE	JULIE GRANGER	KATHLEEN DUFOUR
MANON LAFLAMME	MATHIEU GUILBAULT	MÉLANIE DESROCHERS
MÉLANIE LAFLAMME-DESROCHERS	MÉLANIE MORNEAU	MORÈNIKÈ IDJI
MYRIAM GAUTHIER	NADIA ST-LAURENT	NATHALIE BOURGEAULT
PIERRE SÉGUIN	RICHARD GAGNON	SAMIA RAIHANI
SÉBASTIEN LACHAMBRE	SIMON LALONDE-BEAUDOIN	STÉPHANIE MARTIN
STÉPHANY ROBITAILLE	TATOU PARISIEN	VÉRONIC TOUCHETTE

1. Ouverture de l'Assemblée générale annuelle 2024

Sébastien Lachambre souhaite la bienvenue à l'Assemblée et poursuit en résumant le mot de la direction. Il remet la parole à Tatou Parisien, qui celle-ci, souhaite la bienvenue à tous et toutes. Elle fait l'ajout en varia du point « Hommage à Sébastien ».

2. Mot de la présidence

Pierre Séguin suggère de présenter l'équipe, le conseil d'administration et les partenaires. Tatou présente l'équipe. Le membres du conseil et l'assemblée se présentent à tour de rôle.

Pierre Séguin poursuit en présentant le mot du président.

3. Nomination de la présidence et de la secrétaire de l'Assemblée

Adoption de la présidente et secrétaire d'assemblée :

Kathleen Dufour propose Pierre Séguin comme président d'assemblée et Brigitte Bénard comme secrétaire d'assemblée.

Isabelle Roy appuie la proposition.

Pierre Séguin et Brigitte Bénard accepte leur nomination.

4. Lecture et adoption de l'ordre du jour

Adoption de l'ordre du jour de l'Assemblée générale annuelle :

Stéphany Robitaille propose l'adoption de l'ordre du jour.

Geneviève Laramée appuie la proposition.

5. Lecture et adoption du procès-verbal de l'AGA du 13 juin 2023

Adoption du procès-verbal de l'Assemblée générale annuelle du 13 juin 2023:

Kathleen Dufour propose l'adoption du procès-verbal du 13 juin 2023 tel que présenté à l'Assemblée.

Christine Pelchat appuie la proposition.

6. Présentation et résolution confirmant la présentation des états financiers 2023-2024

Sébastien Lachambre présente et dépose les états financiers 2023-2024, suite à l'absence de Philippe Mousseau, de la firme Pierre Mousseau, CPA.

Adoption de la résolution confirmant la présentation des états financiers 2023-2024 :

Julie Granger propose d'adopter la résolution confirmant la présentation des états financiers 2023-2024 à l'Assemblée.

Huguette Joly appuie la proposition.

La résolution est adoptée à l'unanimité

7. Nomination d'une firme pour la vérification comptable pour l'année 2024-2025

Adoption de la résolution pour reconduire la firme Pierre Mousseau, CPA, à titre de vérificateur comptable pour 2024-2025 :

Simon Lalonde-Beaudoin propose que la firme de Pierre Mousseau, CPA soit retenue à titre de vérificateurs comptables pour l'année 2023-2024.

Catherine Beaudet appuie la proposition.

Aucune autre proposition n'est formulée par l'Assemblée.
La firme de Monsieur Pierre Mousseau, CPA est retenue comme vérificateurs comptables pour l'exercice 2024-2025.

8. Dépôt des prévisions budgétaires 2024-2025

Sébastien Lachambre présente les prévisions budgétaires 2024-2025.

9. Présentation et résolution confirmant la présentation du rapport d'activités 2023-2024

Tatou Parisien débute en remerciant l'équipe clinique permanente et à temps partiel, l'équipe administrative, ainsi que les membres du Conseil d'administration.

Elle poursuit en présentant le rapport d'activités 2023-2024.

Adoption de la résolution confirmant la présentation du rapport d'activités 2023-2024 :

Stéphany Robitaille propose d'adopter la résolution confirmant la présentation du rapport d'activités 2023-2024 tel que présenté à l'Assemblée.

Jasmyne Bois appuie la proposition.

Le rapport d'activités 2023-2024 est adopté à l'unanimité

10. Présentation des orientations 2024-2025

Tatou Parisien présente les orientations 2024-2025.

1. Stabiliser le Ciasf à travers le changement de direction et de structure organisationnelle;
2. Rendre visible et faire rayonner l'expertise et la crédibilité du Ciasf;
3. Pour rêver grand et travailler ensemble le Ciasf 4.0 : soit la possibilité de devenir un centre régional de traitement de la violence sexuelle.

11. Nomination de la présidence et du secrétariat d'élection

Adoption de la présidente et secrétaire d'élection:

Bruno Perrier propose Stéphany Robitaille comme président d'assemblée et Brigitte Bénard comme secrétaire d'assemblée.

Simon Lalonde-Beaudoin appuie la proposition.

Stéphany Robitaille fait une présentation des postes en élection :

Les mises en candidatures sont ouvertes :

Kathleen Dufour propose Manon Laflamme pour un poste d'un an
Doriane Côté propose Catherine Beaudet pour un poste de 2 ans
Bruno Perrier propose Jasmyne Bois pour un poste d'un an
Catherine Beaudet propose Doriane Côté pour un poste de 2 ans

Pierre Séguin propose Nathalie Bourgeault pour un poste d'un an
Christelle Fournier propose Pierre Séguin pour un poste de 2 ans

Ils acceptent tous leur nomination.

12. Varia

12.1 Hommage à Sébastien Lachambre.

Nous soulignons l'excellent travail accompli durant les 6 dernières années en tant que directeur général du Ciasf. L'équipe lui rend hommage et lui offre un « coton ouaté » avec une caricature de tous et toutes. Bruno Perrier prend la parole au nom des membres du conseil d'administration, afin de lui souhaiter bon succès dans ses projets futurs. Huguette Joly énumère des faits de l'embauche de Sébastien et de sa réussite comme dirigeant de l'organisme.

Un bouquet de fleurs est remis à Geneviève Laramée pour son soutien auprès du CIASF.

13. Clôture de l'Assemblée

Christine Pelchat propose la clôture de l'Assemblée.
Appuyé par Mélanie Desrochers.

Notre Conseil d'adminstration

Selon les règlements généraux de l'organisme, le conseil d'administration est composé de 7 à 9 membres.

Pierre Séguin
Président
Membre de la communauté

Bruno Perrier
Vice-président
Membre de la communauté

Simon Lalonde-Beaudoin
Trésorier
Membre de la communauté

Stéphany Robitaille
Secrétaire
Membre de la communauté

Catherine Beaudet
Administratice
Membre de la communauté

Manon Laflamme
Administratice
Membre de la communauté

Dorianne Côté
Administratice
Membre de la communauté

Nathalie Bourgault
Administratice
Membre de la communauté

Jasmyne Bois
Administratice
Membre de la communauté

Rencontres régulières du Conseil d'administration du 1er avril 2024 au 31 mars 2025:
10 rencontres

Mot de la présidence

L'an dernier, je faisais état de l'élan du CIASF vers la consolidation et le développement de ses services ainsi que l'émergence de notre visibilité pour promouvoir notre expertise auprès des victimes d'abus sexuel et les auteurs de gestes à caractère sexuel. Cet élan s'est transformé en tremplin vers de nouveaux horizons et opportunités en 2024-25, que nous avions souhaitées dans notre planification stratégique, sans s'imaginer qu'elles prendraient forme aussi rapidement.

C'est une phase palpitante pour notre organisation. Le rôle de notre conseil d'administration est d'offrir un pôle de sécurité à notre direction et nos employées pour poursuivre cette croissance de manière prudente, structurée et cohérente. Nous ne serons pas à l'abri de défis ou de difficultés inhérentes au développement de nouveaux programmes et l'élargissement de notre clientèle. Mais nous nous devons de faire face à cette prise de risque, nous avons des êtres souffrants qui ont besoin de cette main tendue de notre part.

L'année 2024-25 aura été la première année de Mme Parisien à titre de directrice générale. Avec plusieurs défis imprévus, notamment un dégât d'eau majeur survenu à nos locaux à l'été 2024, la courbe d'apprentissage s'est faite à une vitesse « grand V » pour Mme Parisien dans l'appropriation de son rôle. Le rapport annuel fera état de nombreuses réalisations significatives dans la dernière année et ce n'est pas étranger aux efforts de Mme Parisien, qui a su diriger en main de maître le CIASF, avec un leadership mobilisateur. Je peux sans équivoque parler d'une transition toute en douceur pour le changement vers une nouvelle direction, nous sommes privilégiés de pouvoir s'appuyer sur Mme Parisien pour la gestion de notre organisme.

À travers de cette phase palpitante pour notre organisation, il y a notre clientèle qui nous fait confiance; nos employés dédiés à leur mission; nos membres du conseil d'administration engagés dans leur rôle de gouvernance.

Et cette année, nous soulignons les 20 années de services de Brigitte Bénard, notre dévouée adjointe administrative. Pour notre clientèle vulnérable, Mme Bénard est la porte d'entrée, le premier contact avec notre organisation, son accueil s'avère déjà un ingrédient de base pour créer le lien de confiance essentiel au changement; pour notre direction et nos employées, Mme Bénard est un point d'appui au quotidien, ceci permet à son équipe de travail de se consacrer à ses fonctions, ce qui est essentiel au bon fonctionnement d'une organisation. Au nom du conseil d'administration, je tiens à la remercier chaleureusement pour cet engagement des 20 dernières années envers le CIASF.

Pierre Séguin, président du conseil d'adminstration

Mot de la direction générale

L'année 2024-2025 marque un moment charnière : ma première à titre de directrice générale, après avoir œuvré pendant 14 ans comme thérapeute puis coordonnatrice clinique.

J'ai grandi au CIASF, nourrie par ses valeurs, portée par ses défis, transformée par ses rencontres. Aujourd'hui, c'est avec humilité et conviction que je participe à mon tour à sa croissance. Ce passage à la direction a insufflé un mouvement, intentionnel, calme mais résolu. Un mouvement porté par une volonté collective de faire mieux. Pour notre équipe. Pour nos services. Pour les personnes et familles que nous accompagnons. Et c'est ensemble que nous avons fait naître ce mouvement.

Dans ce mouvement, il y a eu de la croissance. L'équipe du CIASF est désormais complète, formée, préparée. Et surtout, elle a le vent dans les voiles. Cette cohésion nouvelle, ce souffle commun, nous les devons en grande partie au travail d'exception de madame Mélanie Desrochers, coordonnatrice clinique, dont l'engagement et la rigueur ont permis de consolider les bases humaines et cliniques de notre organisme.

L'année 2024-2025 aura donc été une année charnière, où nous avons solidifié le cœur du CIASF : son équipe clinique, force vive de notre action, et ses services spécialisés, notre ressource ultime. Porté par une vision claire, une synergie palpable — tant au sein du conseil d'administration que dans l'équipe clinique — et appuyé sur une excellente santé financière, le CIASF peut aujourd'hui rêver grand et agir avec ambition et stabilité.

Il y a aussi eu du changement, porteur de sens et structurant. Avec mon arrivée à la direction, nous avons revu notre structure interne et créé un poste clé de Conseillère en communication, rayonnement et mobilisation des connaissances. Ce défi, relevé haut la main par madame Mélanie Monette, marque un véritable tournant pour le CIASF. Pour la première fois, nous sortons de l'ombre. Nous affirmons notre présence, notre voix, notre expertise. Ce jalon ouvre la voie à une nouvelle ère de visibilité, d'influence et de rayonnement.

Mot de la direction générale

L'année 2025-2026 sera celle du rayonnement.

Le CIASF est prêt à franchir une nouvelle étape. L'heure n'est plus à la discrétion, mais bien à la reconnaissance du chemin parcouru, de la solidité acquise et de la lumière à partager. À l'échelle provinciale, et même internationale, nous nous préparons à porter notre savoir-faire là où il pourra inspirer, outiller et transformer. Et dans cet élan, nous continuerons de veiller, avec constance et tendresse, sur ce qui fait notre force : notre équipe et nos services. Ils sont et resteront les piliers de notre présence, notre protection, et de notre rôle de porteur d'espoir au sein de la communauté.

Merci à chaque membre de l'équipe pour votre dévouement, votre bienveillance et votre professionnalisme. Merci à chaque membre du conseil d'administration pour votre engagement, votre solidité et votre humanité. Merci à nos partenaires, financiers comme cliniques, pour votre soutien fidèle et inspirant.

Ensemble, nous faisons grandir le CIASF dans un seul et même objectif : offrir à notre communauté un espace où se construisent, en toute sécurité, la dignité, la résilience… et la vie.

Tatou Parisien
Directrice générale

Mot de la coordonnatrice clinique

L'année 2024-2025 a marqué le début de mon mandat comme coordonnatrice clinique, après plusieurs années passées à accompagner des enfants victimes d'abus sexuels et leurs familles. Ce passage de la pratique directe à un rôle de coordination s'est inscrit dans un changement de structure interne, amorçant une année d'adaptation, mais surtout de construction, de consolidation, de réflexion organisationnelle et de renforcement continu de nos fondations. Cette période charnière a été guidée par une volonté claire : soutenir notre équipe au quotidien, renforcer notre approche spécialisée et bâtir un climat de travail cohérent, bienveillant et mobilisateur.

Une année au CIASF, c'est un enchaînement soutenu d'accueils, d'évaluations et de réflexions cliniques, mais surtout un engagement à adapter nos interventions à la réalité unique de chaque personne accompagnée. Conformément à notre premier axe stratégique: l'accessibilité et la qualité des services, nous avons misé sur une prise en charge individualisée, une lecture fine des dynamiques familiales et une compréhension approfondie des facteurs de protection et de risque. La collaboration interne, les échanges cliniques, ainsi que les supervisions individuelles et de groupe nous ont permis de bâtir les meilleures réponses pour chaque enfant, adolescent, parent ou famille qui franchit nos portes.

Une grande fierté cette année a été l'intégration de deux intervenantes dédiées aux parents et aux proches, replaçant pleinement l'approche systémique au cœur de nos interventions. Cette vision globale nous permet d'accompagner non seulement les enfants et les adolescents, mais aussi les adultes qui les entourent, en tenant compte du vécu de chacun.

Notre petite équipe de neuf intervenants et thérapeutes, soutenue par un noyau d'environ quinze contractuels fidèles, a su répondre à 625 demandes de service : un bilan impressionnant qui témoigne de notre rigueur clinique, de la cohésion d'équipe et de notre capacité d'adaptation.

Mot de la coordonnatrice clinique

Dans le cadre du deuxième axe stratégique: assurer la rétention des forces vives en favorisant le bien-être de l'équipe, nous avons instauré des moments hebdomadaires pensés comme de véritables bulles de ressourcement et de cohésion. Qu'il s'agisse de rencontres cliniques, d'ateliers d'échange de savoirs ou de temps de team building, ces espaces offrent à chacun la possibilité de prendre soin de soi, tout en reconnaissant l'exposition quotidienne aux récits de trauma. Nous avons également investi dans la formation continue, renforcé l'accueil et l'intégration des nouveaux membres, et consolidé des bases durables pour l'avenir.

Le lien étroit avec la recherche, la richesse des formations suivies et notre ancrage clinique nous permettent de continuer à grandir, à nous perfectionner et à offrir des services rigoureux, scientifiquement appuyés et profondément humains. Ce travail de fond n'aurait pas été possible sans la force de l'équipe : à vous, Mélanie Monette, Mélanie Morneau, Andrée, Ines, Danika, Alexandre, Annie-Claude, Marlène, Alisha, Gabrielle, sans oublier l'indispensable Brigitte et ma fidèle acolyte Tatou, un grand et sincère merci !

Merci pour votre engagement, votre humanité et votre rigueur. Neuf intervenants sur le terrain pour 625 demandes de service… wow ! C'est ensemble que nous bâtissons un CIASF solide, cohérent et profondément humain. Et c'est ensemble que nous continuerons à faire une différence, une personne à la fois.

CIASF : un enfant, une famille, une histoire à raconter…

Mélanie Laflamme-Desrochers

Mélanie Laflamme-Desrochers
Coordonnatrice clinique

Philosophie

Pour réussir sa mission, le Centre d'intervention en abus sexuels pour la famille veillera à maintenir un haut niveau de qualité dans ses services, misera sur du personnel compétent et engagé, s'assurera de compter sur les plus récents développements dans le domaine des agressions sexuelles et travaillera en collaboration avec les parents, la communauté, les chercheurs et les organismes de son milieu.

Pour nous rejoindre
Centre d'intervention en abus sexuels pour la famille (Ciasf)
92, boul. Saint-Raymond, bureau 400-A
Gatineau (Québec) J8Y 1S7
Courriel: info@ciasf.org
Site Internet: www.ciasf.org
Tél.: (819) 595-1905
Téléc.: (819) 595-3487
Sans frais: 1 (855) 595-1905

Notre mission

Le Centre d'intervention en abus sexuels pour la famille (Ciasf) est un organisme communautaire régional à but non lucratif présent en Outaouais (région 07) depuis le 8 août 1987, et dont la mission consiste à "Offrir des services spécialisés aux familles et aux personnes confrontées à l'abus sexuel d'enfants."

Nos objectifs

1. Offrir un lieu d'accueil, d'aide et de soutien permettant de surmonter les difficultés liées à l'abus sexuel tout en brisant l'isolement;
2. Développer et offrir des services spécialisés fondés sur des pratiques probantes afin de réduire l'incidence de l'abus sexuel à l'égard des enfants, tant aux victimes d'abus et leurs proches qu'aux personnes ayant posées des gestes d'abus et leurs proches;
3. Poursuivre le développement de l'expertise de l'organisme afin de demeurer une référence en matière d'abus sexuels;
4. Favoriser l'innovation en matière de traitement des personnes et des familles confrontées à l'abus sexuel d'enfants afin de contribuer à l'avancement des connaissances;
5. Favoriser les partenariats et les communautés de pratiques auprès des personnes, des organismes et des partenaires intervenant en matière d'abus sexuels d'enfants;
6. Sensibiliser la population à la problématique de l'abus sexuel.

Équipe spécialisée

En 2024-2025, le Ciasf a aggrandi et consolidé son équipe clinique spécialisée pour mieux soutenir et accompagner les victimes, les auteurs et leurs proches.

Le Ciasf a également franchi une nouvelle étape dans le développement de son expertise. L'équipe s'est enrichie de l'ajout stratégique d'un nouveau poste de conseillère en communication et mobilisation des savoirs, renforçant notre capacité à mieux faire connaître notre mission et à diffuser les savoirs issus de notre pratique.

Tatou Parisien

Directrice générale travailleuse sociale et psychothérapeute

Mélanie Laflamme-Desrochers

Coordonnatrice clinique Psychoéducatrice et psychothérapeute

Mélanie Monette

Conseillère en communication et mobilisation des savoirs,sexologue et psychothérapeute

Brigitte Bénard

Adjointe administrative

Équipe Jeunesse

Andrée Sirois

Psychoéducatrice et psychothérapeute

Ines Touzi

Psychoéducatrice

Danika Peterson Martin

Travailleuse sociale

Équipe spécialisée

Une équipe experte, en pleine expansion

Au cours de l'exercice 2024–2025, le CIASF a investi résolument dans le développement professionnel de ses intervenant·e·s. Plusieurs membres, initialement formé·e·s à un niveau junior, ont acquis de nouvelles expertises et évolué vers des compétences intermédiaires et spécialisées. Cette progression illustre notre engagement envers l'apprentissage continu et confirme la solidité de notre équipe pour relever les défis complexes de l'intervention en abus sexuels.

Équipe Jeunesse (suite)

Gabrielle Charette
Intervenante psychosociale

Alisha Barthelemy
Stagiaire en travail social

Nouvelle recrue

FÉLICITATIONS ANDRÉE!

Bébé Zoé
Dernière née de la famille Ciasf, bébé Zoé est né en janvier 2025.

Équipe Délinquance sexuelle

Melanie Morneau
Sexologue et psychothérapeute

Alexandre Albert
Sexologue et stagiaire en psychothérapie

Équipe Parents

Annie-Claude Maltais
Intervenante psychosociale

Marlène Vaillancourt
Intervenante psychosociale

Collaborateur-trice externe

Un réseau d'expertises complémentaires

Au CIASF, nous avons la chance de pouvoir compter sur une équipe de collaborateurs-trices externes engagées, issues de divers horizons professionnels. Leur contribution enrichit nos services grâce à des expertises complémentaires en intervention, formation, communication et mobilisation des savoirs.

Grâce à ce réseau dynamique, nous élargissons notre capacité d'action et restons à l'avant-garde des meilleures pratiques pour soutenir les victimes, les auteurs, les familles et la communauté.

Andréanne Paré
Travailleuse sociale

Loméga Étienne
Psychoéducateur

Nadia St-Laurent
Criminologue

Danica Carrière
Intervenante psychosociale

Justine Miron
Intervenante psychosociale

Mélissa Tremblay
Intervenante psychosociale

Mélanie Desrochers
Psychoéducatrice

Caroline Vachon
Criminologue et psychothérapeute

Janick Messier
Travailleuse sociale

Un jalon exceptionel

Chère Brigitte,

Le 24 mai 2025, tu célébrais un jalon exceptionnel : vingt années de dévouement et d'excellence au cœur du CIASF. Pendant ces deux décennies, tu as été le bras droit de nos intervenant·e·s, de la direction générale et de tant de collègues, tout en incarnant le premier sourire et la première écoute offert·e aux familles, que ce soit en personne ou par téléphone.

Grâce à ton accueil chaleureux, ta bienveillance sans faille, tu t'es imposée comme le lien indispensable qui unit chaque personne à notre mission. Au quotidien, tu anticipes les besoins, tu facilites les démarches, tu offres ton soutien à chaque étape, et tu crées ce climat de confiance qui permet à chacun·e de se sentir vraiment entouré·e.

Et même si nous savons que tu préfères rester discrète et que tu n'aimes pas être sous les feux des projecteurs, nous ne pouvions pas laisser passer un tel exploit sous silence. Brigitte, alias Bibi, tu es plus qu'indispensable : tu portes la mission du CIASF tatouée sur le cœur, nous t'aimons et t'apprécions tous !

Merci pour ton investissement continu, ta loyauté inébranlable, ta discrétion précieuse et ton empathie infinie. Nous te sommes profondément reconnaissant·e·s pour ces 20 années de fidélité et d'engagement. Célébrons ensemble ce bel anniversaire et regardons vers l'avenir, confiants que ta présence à nos côtés continuera de faire toute la différence.

Pour conclure, voici un nuage de mots forgé par tes qualités les plus précieuses, celles qui illuminent chacune de nos journées qu'on choisit tes collègues pour te décrire !

De la part de tes collègues, l'équipe du CIASF, merci Brigitte d'être avec nous,

Rayonnante Sincère Fougueuse Lumineuse Empathique Accueillante Efficace Fonceuse Fiable Généreuse

Drôle Créative Dévouée altruiste Loyale Chaleureuse Authentique Intègre Persévérante Bienveillante

Le Ciasf 4.0

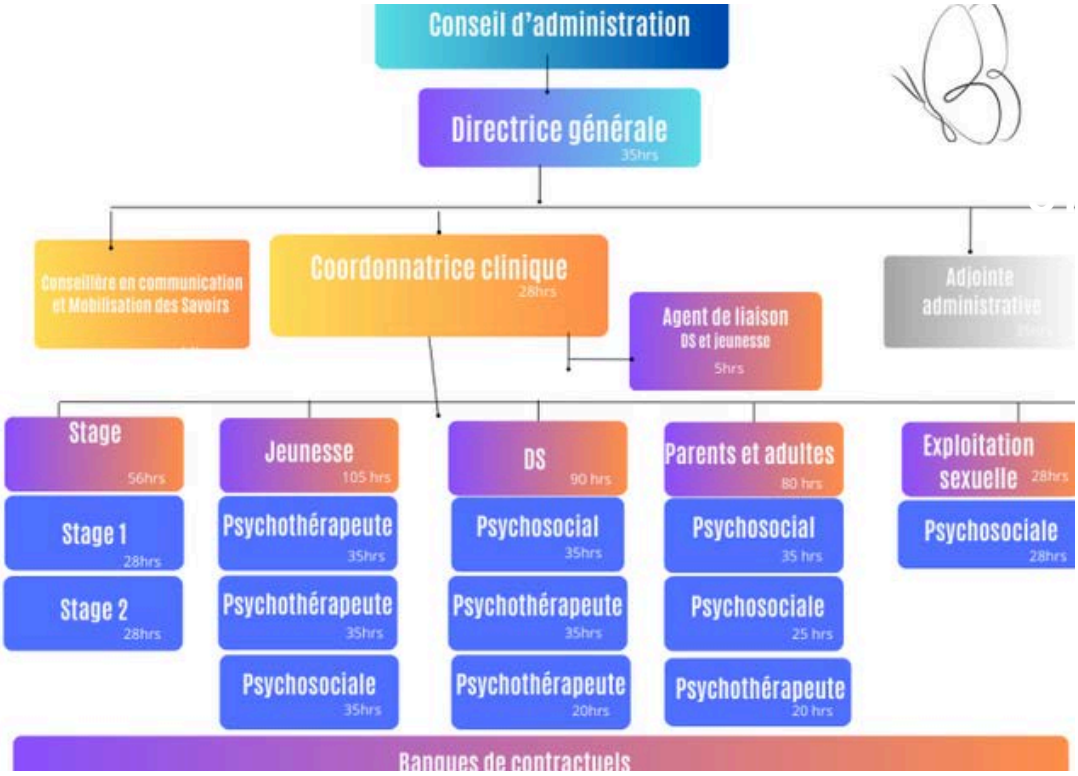

Restructuration: Nouveau modèle de structure interne

Cette année, le CIASF a révisé son modèle de gestion ainsi que son dispositif de supervision et de développement professionnel. En effet, l'année dernière, nous avons mis en place un nouveau modèle organisationnel afin de redistribuer les responsabilités et optimiser notre efficacité. Cependant, lors de sa phase de rodage, nous avons rapidement constaté qu'il ne répondait pas pleinement à nos attentes. De retour à la planche à dessin, nous avons ajusté notre approche à travers plusieurs essais et itérations. Le modèle en place aujourd'hui, déployé depuis six mois, n'a révélé aucun point de rupture majeur et semble répondre aux besoins de notre équipe.

Cette refonte a permis de :

- Spécialiser l'équipe, en offrant à chacun·e la possibilité d'explorer de nouveaux services pour approfondir sa pratique, sans viser la polyvalence.
- Mettre en place une formation initiale pour l'ensemble des employé·es du CIASF, garantissant ainsi un niveau de qualité homogène des interventions.
- Agrandissement de l'équipe spécialisée, avec distinction des postes psychosociaux des postes psychothérapeutiques.
- Création d'un poste d'agent de liaison, rattaché à la coordonnatrice clinique, pour fluidifier la communication dans la réception et le traitement des références ainsi que l'assignation des dossiers.
- Création d'un poste de conseillère en communication, mobilisation des savoirs et rayonnement, afin de concrétiser l'axe 3 de notre vision stratégique.

À suivre : la page suivante présente en détail le modèle de supervision et le dispositif de soutien organisationnel.

L'équipe du Ciasf

Équipe spécialisée

Face aux défis actuels du réseau des services sociaux—notamment la forte mobilité du personnel—et au fait que la majorité de nos nouvelles recrues n'est ni titulaire d'un permis de psychothérapie ni dotée d'expérience clinique préalable, nous avons décidé de renforcer l'accompagnement et d'instaurer un programme de formation sur mesure.

Ainsi, pour la première fois, le CIASF a instauré une formation initiale de base pour l'ensemble de ses employé·es : un investissement majeur et inédit dans le développement des compétences.

En début d'exercice, la majorité de nos intervenant·es étaient classé·es « junior ». Plutôt que de simplement recruter pour combler des postes, nous avons choisi de professionnaliser chaque profil selon un modèle de développement par paliers.

Cette démarche a permis à nos intervenant·es d'évoluer vers un statut spécialisé, gagnant ainsi en autonomie et en expertise.

En somme, nous n'avons pas seulement bâti une équipe : nous avons développé des professionnel·les pleinement qualifié·es pour accompagner efficacement les personnes que nous servons.

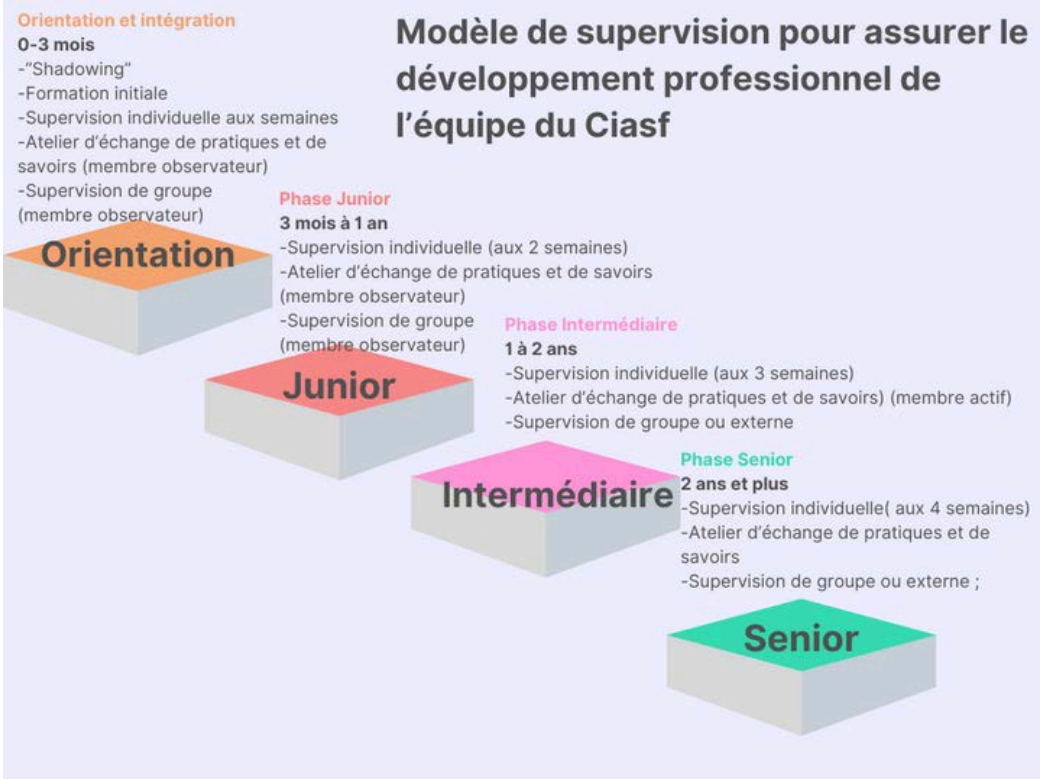

Une équipe soutenue dans sa spécialisation

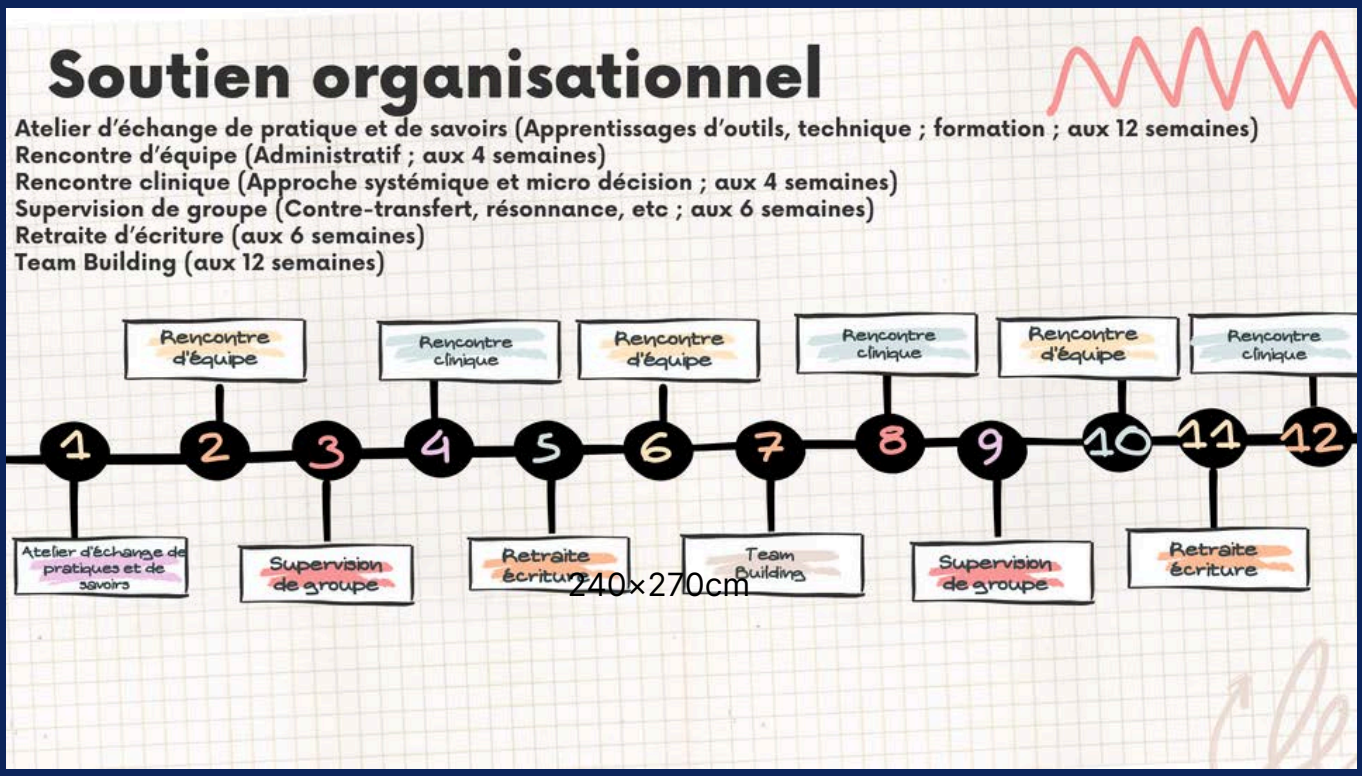

240×270cm

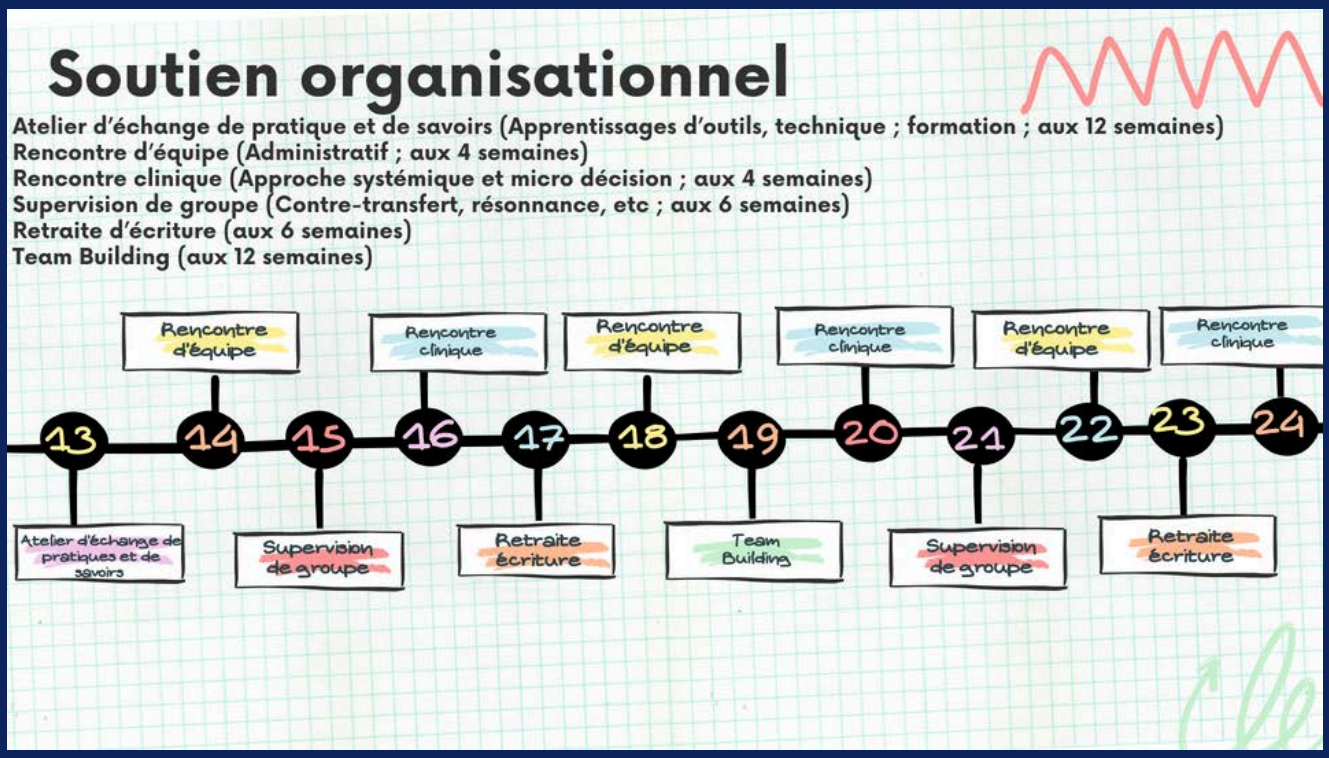

Rappel des Orientations 2024-2025

Avant de détailler les activités accomplies au cours de l'exercice 2024-2025, revenons sur les grands axes qui ont guidé notre réflexion et façonné nos travaux .

Ces orientations ont structuré chacune de nos décisions et ont permis de soutenir efficacement les familles, les victimes et notre communauté.

Nos axes

1. Préserver l'efficacité du CIASF : accessibilité et qualité
2. Assurer la rétention des forces vives en priorisant le bien-être du personnel
3. Présenter une image professionnelle: image de marque et crédibilité
4. Préparer le saut vers l'avenir : financement et croissance

RAPPORT ANNUEL 2024-2025

Bilan des activités 2024-2025

Bilan des activités 2024-2025

Nombre de personnes desservies par service

Prévention pour les enfants âgés entre 3 et 5 ans:.....47
Prévention pour les enfants âgés entre 6 et 9 ans:.....27
Prévention pour les enfants âgés entre 9 et 12 ans:.....17
Enfants victimes âgés de 6 à 8 ans:.....37
Enfants victimes âgés de 9 à 12 ans:.....45
Adolescent(e)s ayant vécu une agression sexuelle:.....48
Adolescent(e)s Projet SELFIE (Exploitation sexuelle) (Prévention):.....37
Parents dont l'enfant a vécu un abus sexuel:.....80
Parents d'adolescent(e)s ayant vécu une agression sexuelle:.....14
Conjoint(e) d'un(e) adulte ayant commis une agression sexuelle:.....13
HASE - Hommes ayant vécu des agressions sexuelles durant l'enfance :.....20
Enfants de 7 à 9 ans ayant des comportements sexuels intrusifs:.....21
Enfants de 10 à 12 ans ayant des comportements sexuels intrusifs:.....17
Safari- Service d'Aide aux Familles Avec un Risque Intrusif.....13
Parents d'enfants de 7 à 12 ans ayant des comportements sexuels intrusifs:.....38
Adolescent(e)s ayant commis une agression sexuelle:.....41
Parents dont l'adolescent(e)s a commis une agression sexuelle:.....37
Adultes ayant commis une agression sexuelle:.....73
Nombre total des demandes.....625

Bilan des activités 2024-2025

Mise en perspective sur 5 ans

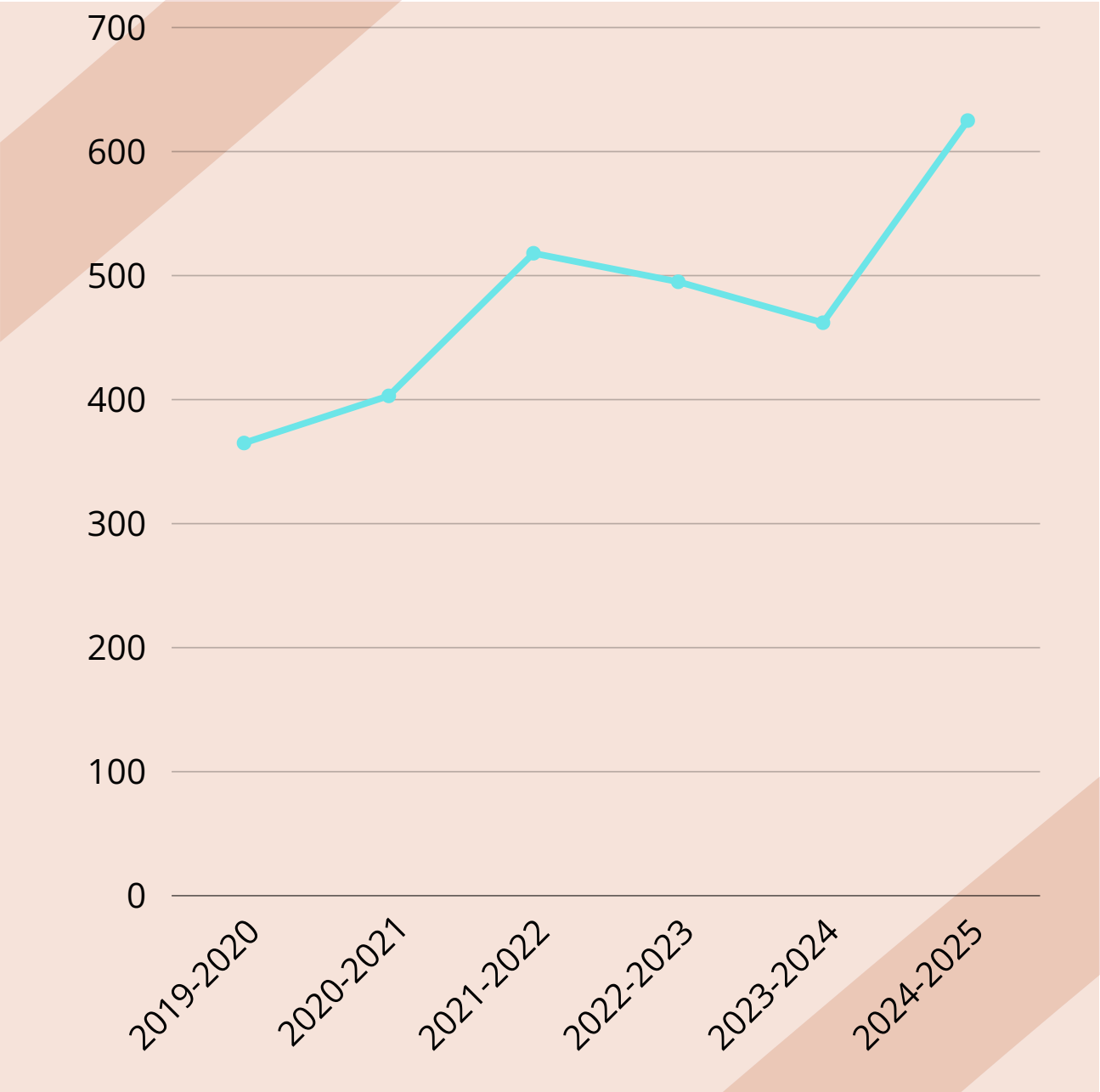

Portrait des services

Des services pour les petits et les grands

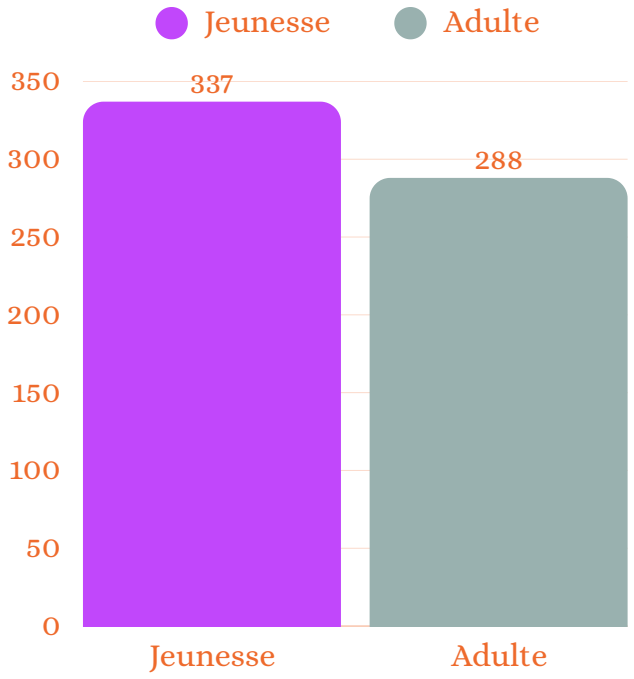

Double expertise

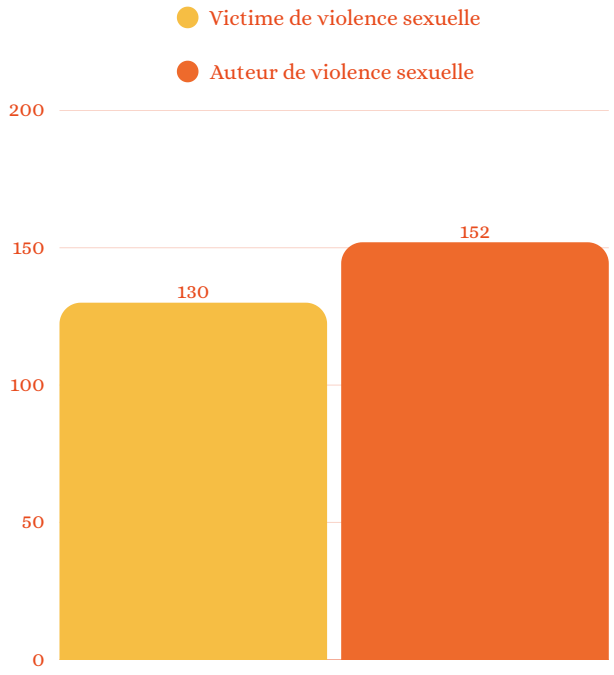

Nature de l'intervention

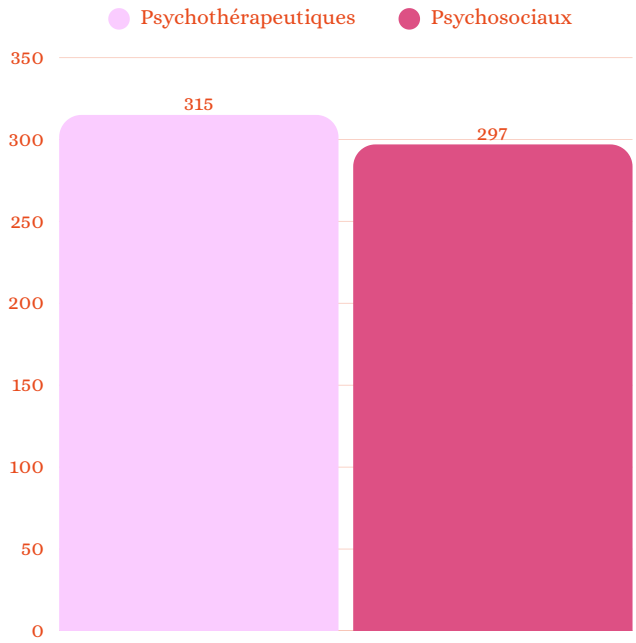

Une expertise en traitement de groupe

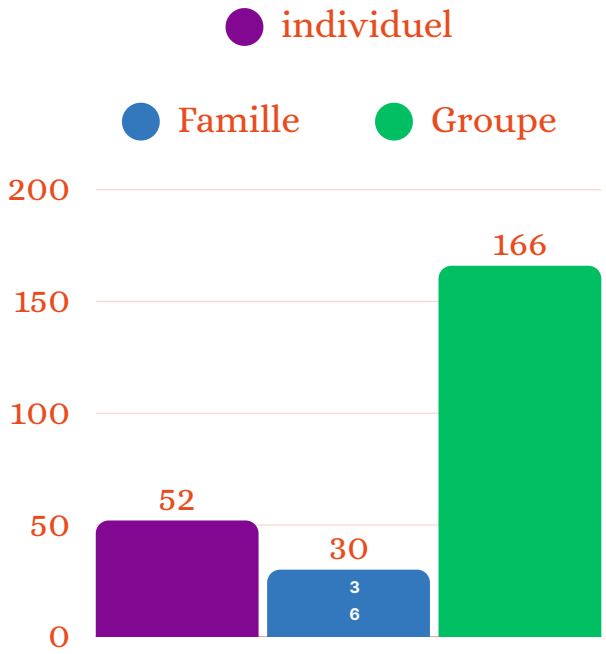

Lien entre l'enfant et l'auteur de l'abus sexuel

Nombre d'enfants	Auteurs de l'abus sexuel
16	Parent biologique
17	Conjoint(e) du parent / conjoint(e) d'un grand-parent
8	Enfant du conjoint(e) / enfant de la famille d'accueil
36	Frère / soeur ou demi-frère / demi-soeur
8	Grand-père / grand-mère
1	Enfant de la classe / enfant d'un milieu de garde
10	Oncle / tante / cousin / cousine
27	Ami(e) du jeune / enfant d'ami(e) des parents
1	Chum / blonde
0	Leurre d'enfant
21	Extrafamilial

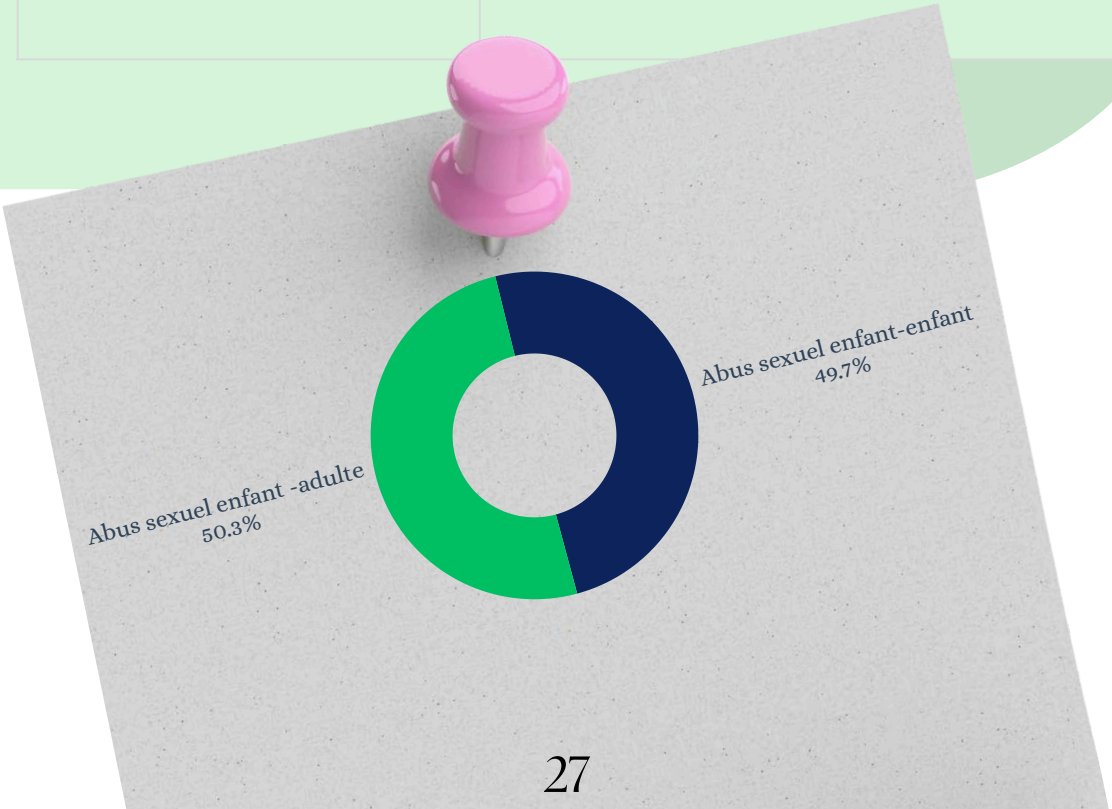

Constats cliniques

- Poursuite de l'engagement du Ciasf à effectuer des évaluations plus approfondies pour offrir le bon service au bon moment avec le bon dosage.
  Offrir un accueil personnalisé à chacun.
- Observation d'impact dans la prestation de services à la suite de l'accueil et l'évaluation personnalisé. Il y a eu moins d'abandon, de retrait et de refus aux services de groupe.
- Offrir des services aux proches avec l'ajout de deux intervenantes auprès des parents afin que ceux-ci aient un endroit où se déposer pour être plus disponible aux enfants et viser un meilleur rétablissement.
- Forte majorité de service de groupe, mission première du Ciasf
- Augmentation des références pour les auteurs de violence sexuelle
- Souhait clinique pour la prochaine année: l'intervention systémique au coeur des suivis pour offrir plus de suivi familial

Bilan des activités 2024-2025

Les faits saillants

Axe 1: Préserver l'efficacité du CIASF : accessibilité et qualité.

Restructuration de notre structure interne avec le Ciasf 4.0

Agrandissement de l'équipe : 9 employés spécialisés et 15 collaboteur.trice.s externes

Deux postes d'intervenants psychosociaux ont été pourvus pour mieux répondre aux besoins des parents.

40 groupes en action pour l'année 2024-2025 pour soutenir les familles aux prises avec la violence sexuelle.

Une année record 625 demandes de services

Révision des processus d'accueil et d'évaluation de toutes nos clientèles (Lac à l'épaule) afin d'ajuster finement le processus d'évaluation pour assurer le service juste et approprié

Révision de nos pratiques : PEV=PAV, adolescents auteurs d'agression sexuelle et HASE

Axe 2 :Assurer la rétention des forces vives en priorisant le bien-être du personnel.

Franc succès du Lac à L'épaule pour consolider l'équipe et prendre soin !

Activité de consolidation d'équipe en décembre avec l'As de jeux.

Déploiement d'une formation de base pour l'intégralité du personnel du CIASF

L'ensemble de l'équipe a suivi une formation de deux jours sur l'approche systémique.

Adoption d'un nouveau dispositif de supervision, conçu pour accompagner l'équipe

Le faits saillants

Axe 3: Présenter une image professionnelle: image de marque et crédibilité.

Mise en ligne d'une page Facebook du CIASF pour élargir notre audience, couplée à la production d'infographies éducatives et préventives conformes à notre mission.

Déploiement d'une campagne médiatique pour soutenir les hommes ayant vécu des abus sexuels dans leur enfance (HASE)

Mise en place d'un poste de conseillère en communication afin d'accroître notre rayonnement à l'interne comme à l'externe

Déploiement du CIASF-New pour l'équipe et du Rapport de la Direction pour le CA : deux publications facilitant la circulation de l'information

Mise au point d'un guide destiné aux professionnels et aux parents, axé sur les besoins des enfants concernant l'éducation à la sexualité

Le Ciasf présente une conférence en France en octobre 2024 sur les auteurs mineurs de violence sexuelle. On se prépare à exporter nos pratiques CSI en France!

Le Ciasf augmente son offre de présentation de services, de conférence et d'atelier de sensibilisation pour faire rayonner son expertise.

Axe 4: Préparer le saut vers l'avenir : financement et croissance.

Le CIASF se projette vers l'avenir : une rencontre avec une firme de placement a eu lieu, les jalons de l'axe 4 sont posés et la réflexion sur nos besoins immobiliers est lancée.

Diversification des demandes de financement pour avoir les moyens de nos ambitions! Taux de réponse 80% positif dans la dernière année!

Le service juste et approprié suivant une évaluation rigoureuse

SERVICES PRÉVENTIFS OFFERTS AUX ENFANTS DE 6 À 12 ANS

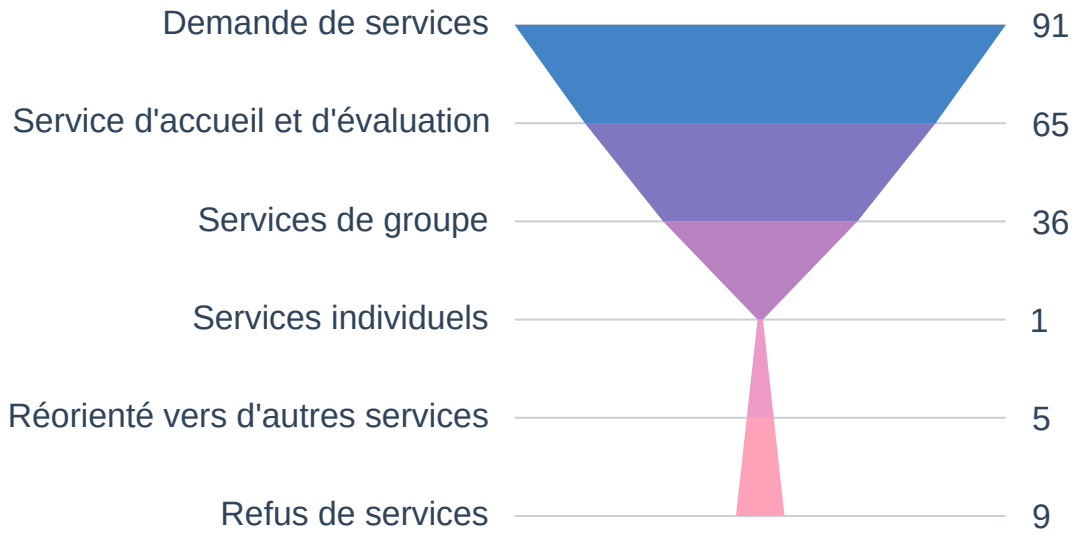

En attente de services: 18

SERVICES THÉRAPEUTIQUES OFFERTS AUX ENFANTS DE 6 À 12 ANS

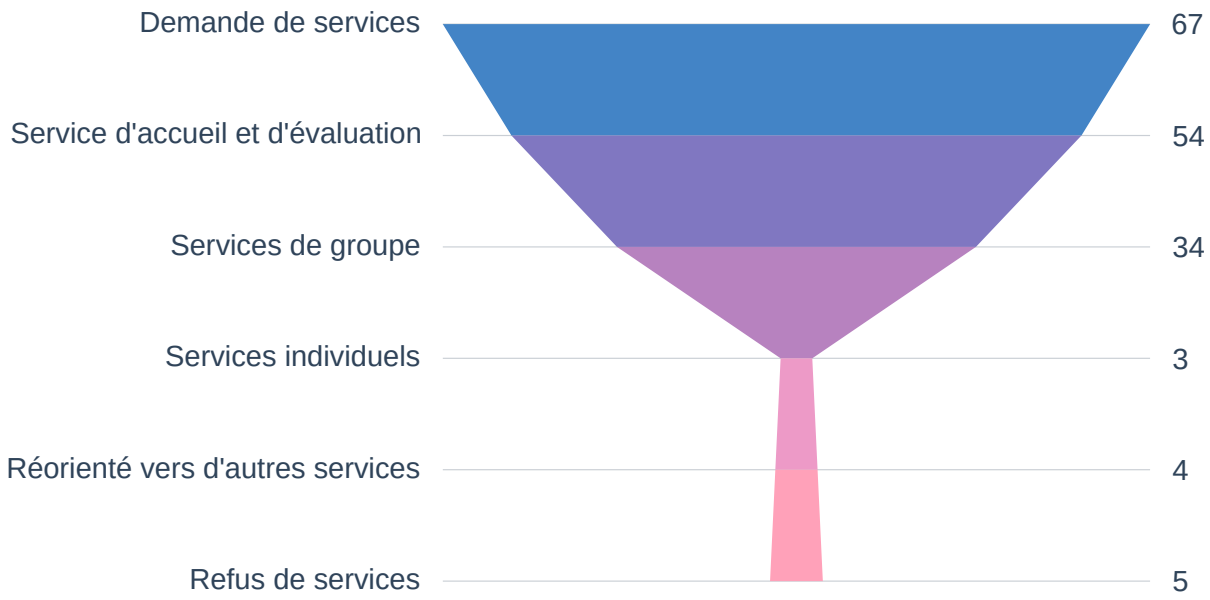

En attente de services: 8

Le service juste et approprié suivant une évaluation rigoureuse

SERVICES THÉRAPEUTIQUES OFFERTS AUX ADOLESCENT(E)S VICTIMES

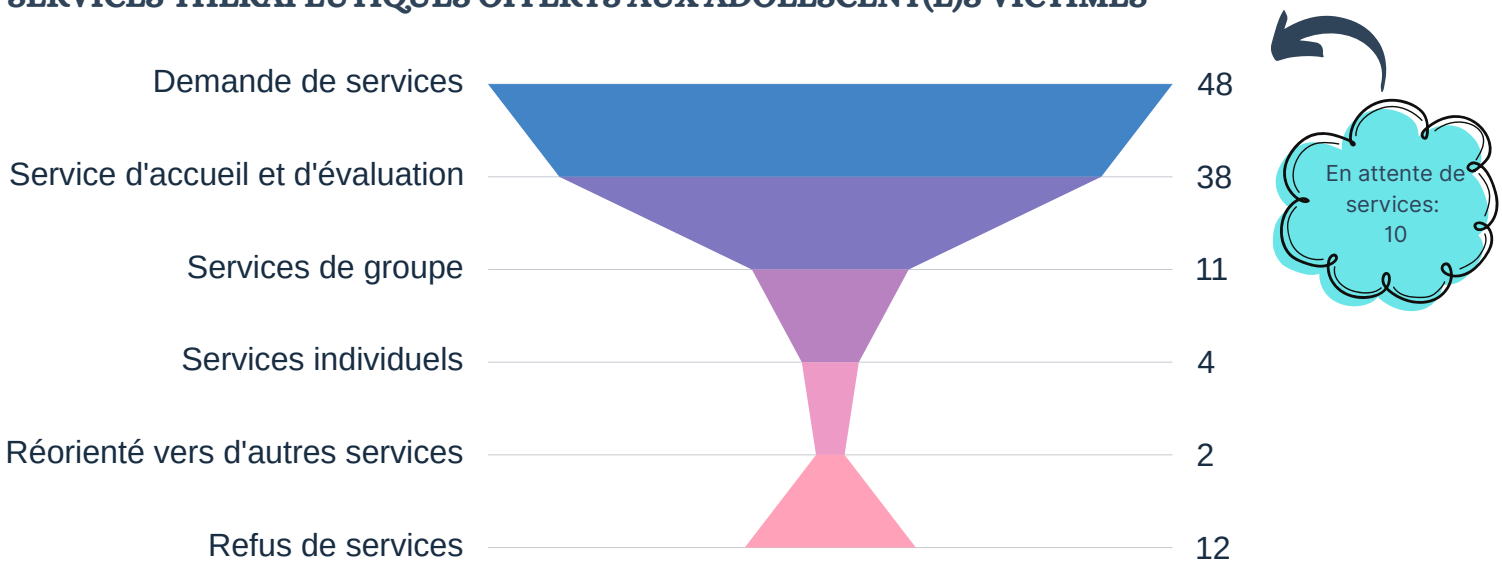

SERVICES PRÉVENTIFS OFFERTS AUX ADOLESCENTES

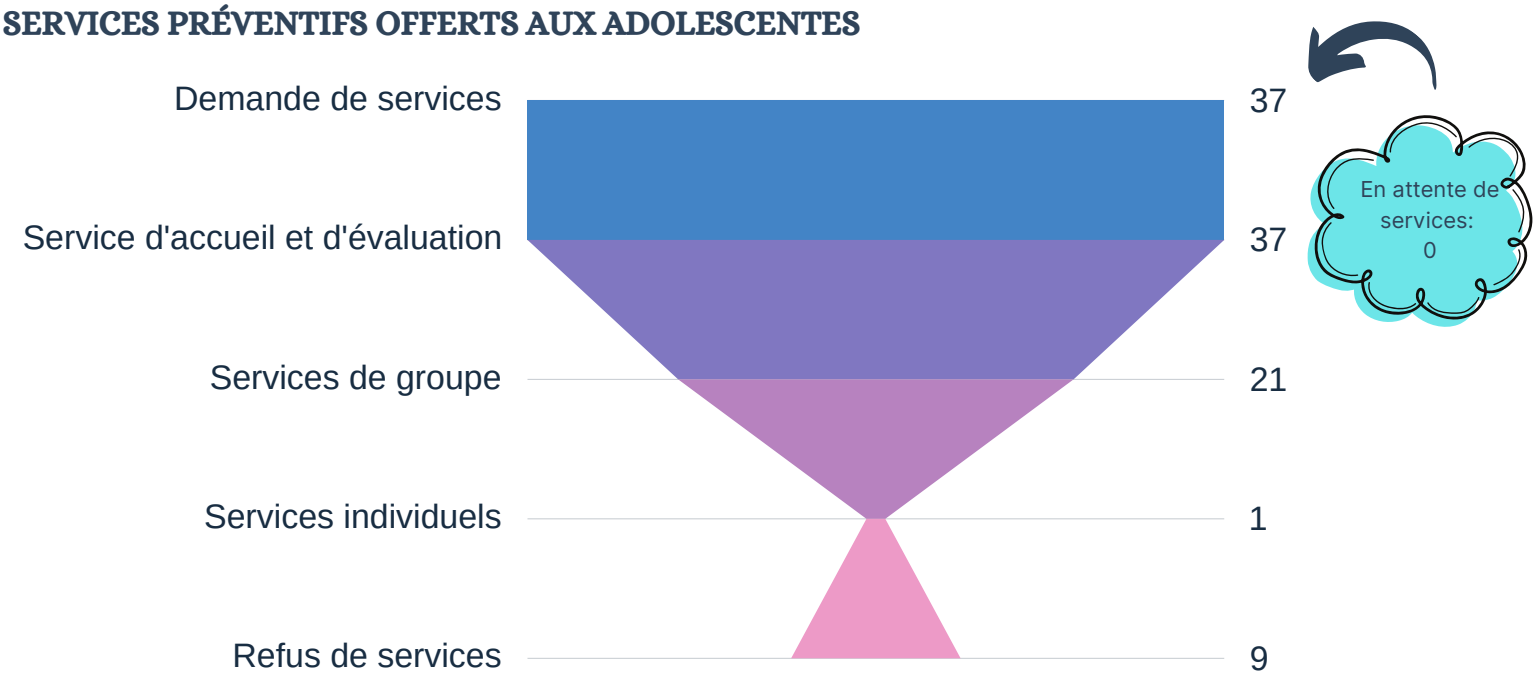

Services offerts aux enfants victimes d'abus sexuels ou prévention

Groupe préventif et curatif pour les enfants de 3 à 5 ans

Le Ciasf a développé, en 1994, un programme à caractère préventif et curatif s'adressant aux enfants de 3 à 5 ans victimes d'abus sexuels ou provenant d'un milieu à risque. Les ateliers comportent neuf rencontres sur une base hebdomadaire d'une durée de 1 heure 45 pour un minimum de 15 heures d'intervention de groupe. Les enfants sont accompagnés par leurs parents lors des rencontres.

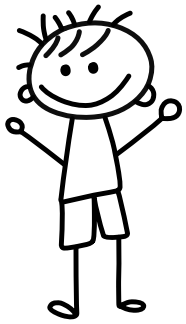

Nombre de groupes offerts: 3 groupes
Nombre de participants aux groupes: 17 participants
Nombre de participants ayant abandonné: 3 abandons
Nombre de parents accompagnateurs: 20 parents
Nombre de participants ayant complété: 12 enfants et 15 parents
Nombre de participants ayant reçu un suivi individuel: Aucun
Nombre de refus de services: 5 refus
Nombre total de participants de 3 à 5 ans ayant reçu des services: 17 enfants et 15 parents

Groupe préventif pour les enfants de 6 à 9 ans

Le groupe de prévention a été développé afin de répondre aux besoins des enfants âgés entre 6 à 8 ans en matière de prévention des abus sexuels. Ce groupe vise donc les enfants qui ont besoin d'acquérir des habiletés de protection de soi afin d'éviter une victimisation sexuelle. Il peut accueillir des enfants qui proviennent de milieu à risque ou encore des enfants qui ont subi une victimisation sexuelle sans présenter de conséquences qui nécessiterait un traitement thérapeutique. Le groupe se concentre sur trois grandes thématiques: l'importance de prendre soin de soi, la régulation émotionnelle et les habiletés de protection. Le groupe s'échelonne sur une période de cinq rencontres hebdomadaires d'une durée de 2 heures en dyade parent-enfant, pour un minimum de 10 heures d'intervention.

Nombre de groupes offerts: 2 groupes
Nombre de participants aux groupes: 12 participants
Nombre de participants ayant abandonné: 0 abandon
Nombre de parents accompagnateurs: 12 parents
Nombre de participants ayant complété: 12 participants
Nombre de participants ayant reçu un suivi individuel: 0 participant
Nombre de participants ayant reçu un suivi familial: 0
Nombre de refus de services: 0 refus
Nombre total de participants de 6 à 9 ans ayant reçu des services de prévention: 12 enfants et 12 parents

Groupe préventif pour les enfants de 9 à 12 ans

Le groupe de prévention a été développé afin de répondre aux besoins des enfants âgés entre 9 à 12 ans en matière de prévention des abus sexuels. Ce groupe vise donc les enfants qui ont besoin d'acquérir des habiletés de protection de soi afin d'éviter une victimisation sexuelle. Il peut accueillir des enfants qui proviennent de milieu à risque ou encore des enfants qui ont subi une victimisation sexuelle sans présenter de conséquences qui nécessiterait un traitement thérapeutique. Le groupe se concentre sur quatre grandes thématiques: l'importance de prendre soin de soi, la régulation émotionnelle, les habiletés de protection et l'éducation à la sexualité. Le groupe s'échelonne sur une période de cinq rencontres hebdomadaires d'une durée de 2 heures seulement pour les enfants, sans la présence des parents, pour un minimum de 10 heures d'intervention.

Nombre de groupe offert: 1 groupe
Nombre de participants aux groupes: 7 participants

Nombre de participants ayant abandonné: Aucun
Nombre de parents accompagnateurs: Aucun
Nombre de participants ayant complété: 7 participants
Nombre de participants ayant reçu un suivi individuel: Aucun
Nombre de participants ayant reçu un suivi familial: Aucun
Nombre de refus de services: Aucun

Nombre total de participants de 9 à 12 ans ayant reçu des services préventifs de groupe: 7 enfants

Groupe thérapeutique pour les enfants de 6 à 8 ans

Pour tous les enfants qui intègrent nos groupes, les allégations d'agression sexuelle ont été vérifiés et jugés crédibles par les autorités pertinentes. L'intervention de nature psychoéducative comporte diverses techniques thérapeutiques comme la restructuration cognitive, le traitement des flashbacks et des cauchemars, etc.

Le programme d'intervention comprend 14 rencontres offertes à raison de 2 heures par semaine, pour un minimum de 28 heures d'intervention de groupe. Pour les cinq premières rencontres et la dernière, les enfants sont accompagnés de leur(s) parent(s).

Suite...Groupe thérapeutique pour les enfants de 6 à 8 ans

Nombre de groupes offerts: 3 groupes

Nombre de participants aux groupes: 17 participants

Nombre de participants ayant abandonné: Aucun

Nombre de parents accompagnateurs: 25 parents

Nombre de participants ayant complété: 17 participants

Nombre de participants ayant reçu un suivi individuel: 2 participants

Nombre de refus de services: Aucun

Nombre total de participants de 6 à 8 ans ayant reçu des services de groupe: 19 participants et 25 parents

Groupe thérapeutique pour les enfants de 9 à 12 ans

Les allégations d'agression sexuelle ont été vérifiés et jugés crédibles par les autorités pertinentes (DPJ ou service policiers) avant qu'un enfant puisse intégrer le groupe. L'intervention de nature psychoéducative compote diverses techniques thérapeutiques comme: la restructuration cognitive, le flashbacks, les cauchemars, etc.

Le programme d'intervention comprend 15 rencontres offertes à raison de 2 heures par semaine, pour un minimum de 30 heures d'intervention de groupe. Pour les trois premières rencontres et la dernière, les enfants sont accompagnés de leur(s) parent(s).

Nombre de groupes offerts: 3 groupes

Nombre de participants aux groupes: 17 participants

Nombre de participants ayant abandonné: Aucun

Nombre de parents accompagnateurs: 21 parents

Nombre de participants ayant complété: 12 participants

Nombre de participants en cours: 5 participants

Nombre de participants ayant reçu un suivi individuel: 3 participants

Nombre de refus de services: Aucun

Nombre total de participants de 9 à 12 ans ayant reçu des services de groupe : 17 enfants et 21 parents

Groupe thérapeutique pour les adolescen(e)s victimes d'abus sexuels

Le programme comprend six modules:

Module 1: Décider de guérir;

Module 2: Dénoncer l'inacceptable;

Module 3: Reconnaître et mettre des mots sur les sentiments reliés à l'agression sexuelle;

Module 4: Diminuer ou enrayer les conséquences de l'agression sexuelle;

Module 5: Vivre sainement sa sexualité;

Module 6: Reprendre son pouvoir.

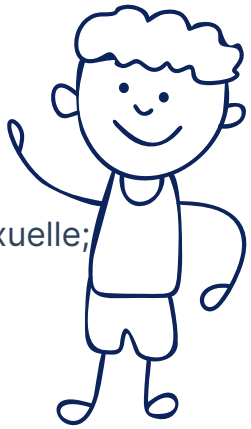

Ces groupes ne sont pas mixtes afin que tous s'y sentent à l'aise. De plus, l'utilisation d'une approche thématique nous permet de centrer les membres du groupe sur la problématique de l'agression sexuelle et de reconnaître où chacun se situe face à celle-ci.

Le programme comporte en moyenne 22 rencontres d'intervention de 2 heures 30 chacune au rythme d'une rencontre par semaine, pour une moyenne de 50 heures de thérapie de groupe. Le nombre de rencontres est adapté selon les besoins spécifiques des membres du groupe. Les groupes sont fermés. La programmation est également adaptée aux différentes réalités des membres du groupe.

Nombre de groupes offerts: 1 groupe

Nombre de participants aux groupes: 11 participants

Nombre de participants ayant abandonné: 4 abandons

Nombre de participants ayant complété: 5 participants

Nombre de participants ayant reçu un suivi individuel: 4 participants

Nombre de refus de services: 2 refus

Nombre de réorientation de services: 13 participantes

Nombre total de participant(e)s ayant reçu des services de groupe : 11 participants

SELFIE - Programme de prévention spécialisé aux adolescentes aux prises avec des facteurs de risque reliés au phénomène de l'exploitation sexuelle

Le projet Selfie est un programme de prévention spécialisé destiné aux adolescentes (12-17 ans) aux prises avec des facteurs de risque reliés au phénomène de l'exploitation sexuelle. Il a été réfléchi, rédigé et mis en oeuvre par le Projet Intervention Prostitution Québec (PIPQ), un organisme communautaire de la Ville de Québec reconnu pour son expertise sur les questions prostitutionnelles par ses partenaires locaux, régionaux et provinciaux. Le programme est issu d'une collaboration et d'un partage d'expertise, d'expérience et de savoirs entre le PIPQ et le CIUSSS de la Capitale-Nationale. Le projet Selfie est l'une des recommandations issues de la commission sur l'exploitation sexuelle du gouvernement du Québec. L'Outaouais a été la première région à pouvoir importer cette pratique novatrice.

Selfie est un programme particulier qui demande un effort collectif car ce groupe doit être offert en partenariat avec d'autres organisations qui desservent les jeunes. Un merci tout spécial au BRAS pour la co-intervention des groupes cette année! Merci également à toutes les organisations qui ont participé à certaines sessions: SPVG, Jeunesse Idem, BRAS, Héberge-Ado, Calas et plusieurs autres!

Selfie est un programme psychoéducatif de groupe comprenant 9 ateliers de 75 minutes abordant la sexualité, l'identité, les limites, le fondement, l'intimité et l'estime de soi.

Nombre de groupes offerts: 3 groupes

Nombre de participants aux groupes: 21 participants

Nombre de participants en cours de groupe: 6 participants

Nombre de participants ayant abandonné: 13 participants

Nombre de participants ayant complété: 8 participants

Nombre de participants ayant reçu un suivi individuel: 1 participant

Nombre de refus de services: 9 participants

Nombre total de participants ayant reçu des services de groupe : 14 adolescentes

Services de groupe offerts aux proches des enfants victimes d'abus sexuels

Le Ciasf offre également des services aux parents. De plus, le programme à l'intention des groupes de traitement d'enfants de 3 à 12 ans prévoit leur implication dans ce processus. Dès que les circonstances familiales et légales le permettent, l'accompagnement des parents vers la création et le maintien de liens significatifs avec leurs enfants sont essentiels pour assurer le rétablissement et la diminution des conséquences des abus sexuels vécus.

Un continuum de services est en place pour répondre aux besoins des parents : rencontre d'accueil, rencontre d'évaluation, rencontre de soutien psychosocial et rencontre de groupe.

Groupe pour les parents d'enfants victimes d'abus sexuels
Nombre de parents ayant bénéficié de rencontre d'accueil/évaluation : 71 parents
Nombre de parents ayant bénéficié d'un accompagnement psychosocial bref : 20 parents
Nombre de parents ayant bénéficié du groupe : 4 parents

Nombre de groupe : 2 groupes
Présence des parents dans les ateliers parents-enfants: 88 parents

Groupe pour les parents d'adolescent(e)s victimes d'abus sexuels
Compte-tenu des défis spécifiques au stade développementale liés à l'adolescence, les parents d'adolescents sont vu séparément des parents d'enfants victimes. Les enjeux relationnels, de protection et de confiance se traduisent et donc se travaillent différemment dans le milieu familial. Ces parents, très souffrants et en déséquilibre devant la double réalité de cette étape développementale et du vécu d'abus, apprécient ce support double. Cette modalité d'aide est mise en place en fonction de la demande.

Nombre de parents référés : 4 parents
Nombre de parents ayant bénéficié de rencontre d'accueil/évaluation : 0 parent
Nombre de parents ayant bénéficié d'un accompagnement psychosocial bref : 0 parent
Nombre de parents ayant bénéficié du groupe : 0 parent

Nombre de groupe : 0 groupe

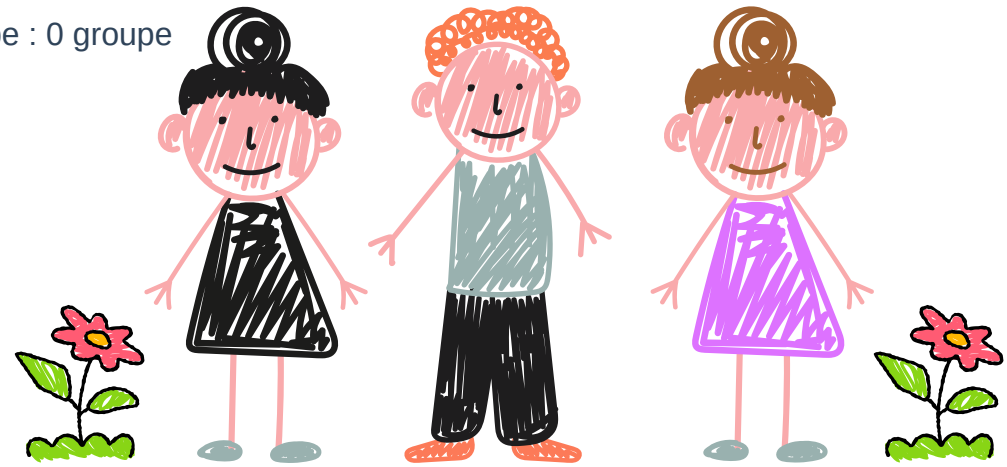

Service de groupe pour les hommes ayant vécu des abus sexuels durant l'enfance

Le groupe pour les hommes ayant vécu un abus sexuel à l'enfance (H.A.S.E.) vise essentiellement à réduire la symptomatologie de l'abus sexuel par le biais d'une démarche thérapeutique de groupe. Le programme comporte 16 rencontres d'intervention hebdomadaires d'une durée de 2 h 30 chacune. Le groupe peut accueillir un nombre maximal de 6 hommes et celui-ci demeure fermé. Le traitement est basé sur une approche cognitivo-comportementale et cible les principales conséquences suivantes:

- La symptomatologie traumatique, tels que les reviviscences et la dissociation;
- Les bouleversements émotifs;
- L'impact de l'abus sexuel sur la perception de la masculinité;
- La confiance et l'estime de soi;
- Le sentiment d'isolement;
- Les effets sur la sexualité et l'intimité.

Nombre de demande de service: **30 nouvelles demandes**

Nombre de groupe offert: 0 groupe

Nombre de participants au groupe: 0 homme

Nombre de participants ayant abandonné: 0 homme

Nombre de participants ayant reçu un suivi individuel: 3 hommes

Nombre de refus de services: 9 hommes

Nombre de participants en attente du prochain groupe : 8 hommes (le groupe débutera en avril 2025)

La campagne de sensibilisation a permis de rejoindre plus d'hommes. Une forte proportion des services HASE a donc été fait par le biais des réseaux sociaux pour accueillir leur demande, les orienter vers le Ciasf ou vers une ressource plus appropriée.

Services de groupe offerts aux conjoint(e)s et ex-conjointes d'adultes auteurs d'abus sexuel

Ce groupe s'adresse aux conjoint(e)s des adultes ayant commis une agression sexuelle envers un enfant. Le programme fut composé de 12 rencontres sur une base hebdomadaire de 3 heures chacune.

Les objectifs suivants sont visés lors des rencontres:

- Développer les connaissances liées à l'agression sexuelle d'enfants;
- Renforcer les rôles et les capacités parentales qui misent sur la protection de l'enfant;
- Éveiller le parent à la portée et aux conséquences de l'agression sexuelle pour l'enfant qui fut victime;
- Favoriser chez le parent l'appropriation de moyens et d'attitudes qui soutiendront et enrichiront l'enfant;
- Privilégier la reprise de pouvoir (empowerment) de l'adulte à l'égard de son rôle de conjoint(e).

Le modèle élaboré pour les groupes de parents a ainsi été repris en l'adaptant à leur vécu de conjointe ou ex-conjointe. Ce modèle nous a permis d'offrir plus de groupes et surtout d'offrir différents types de suivi selon la progression des familles et des besoins émergents pour les conjointes.

Nombre de femmes référées : 13 femmes
Nombre de femmes ayant bénéficié de rencontre d'accueil/évaluation : 13 femmes
Nombre de femmes ayant bénéficié d'un accompagnement psychosocial bref : 3 femmes
Nombre de femmes ayant bénéficié du groupe : 9 femmes

Nombre de groupes offerts: 2 groupes

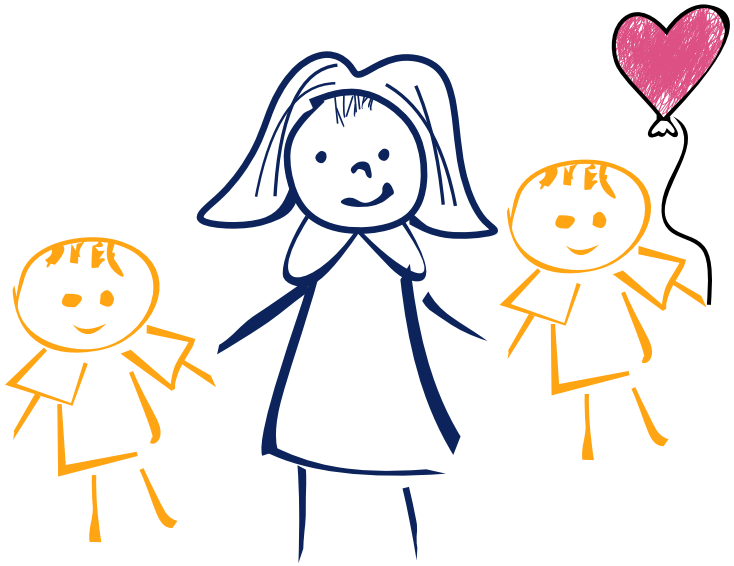

SAFARI -Service d'Aide aux Familles Avec un Risque Intrusif

Le Ciasf, en partenariat avec le Cissso-DDR et d'autres précieux collaborateurs, travaille depuis 2021 sur un projet spécial pour offrir des services de groupe psychosociaux aux parents d'enfants DI-TSA ayant adopté des comportements sexuels intrusifs. Cette pratique collaborative se veut une réponse novatrice à un trou de services historique et provincial. Déjà, l'institut universitaire en DI-TSA et plusieurs autres régions, chercheurs et cliniciens, s'y intéresse fortement.

2023-2024 a été le théâtre du lancement du tout premier groupe Safari. Cette première expérimentation a permis de confirmer que Safari est une réponse bienveillante à de grands besoins présents chez ces familles. Les données préliminaires de mesure de satisfaction et d'efficacité souligne le succès de ce premier groupe.

- Indice de stress parental
- Indice de détresse parentale
- Auto-évaluation de la compétence éducative parentale
- Rôles dans la famille, les relations, les comportements et les pratiques (bonnes frontières)
- Sentiment de compétence à l'égard de l'éducation à la sexualité
- Effet des CSI sur les relations familiales

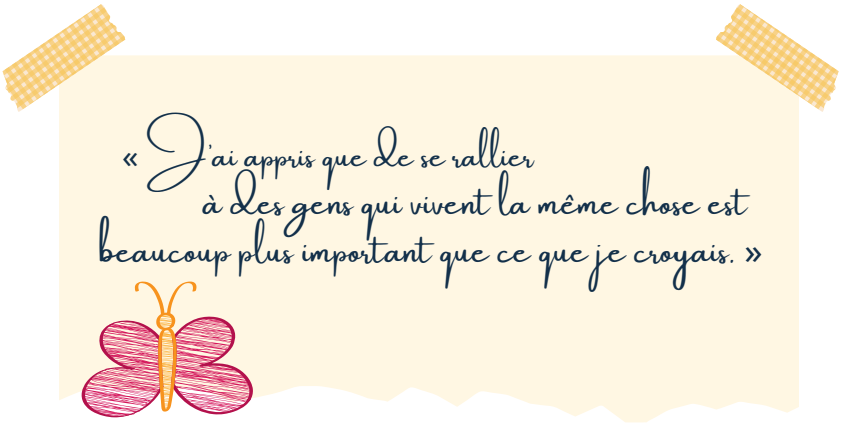

Les objectifs du programme de 13 semaines sont d'offrit aux parents :

- Un environnement où les parents peuvent échanger entre eux
- Du soutien aux parents
- Une meilleure compréhension des CSI chez les enfants autistes ou présentant une DI
- Des outils pour encadrer le développement psychosexuel, les comportements et encourager l'expression d'une sexualité saine chez l'enfant

Nombre de demandes de services : 13 demandes de services

Nombre de groupe offert: 0 groupe

Nombre de participants au groupe: Aucun

Nombre de participants ayant abandonné: Aucun

Nombre de refus de services: 1 participant

Nombre de participants ayant complété le groupe : Aucun

Nombre de participants en attente pour le prochain groupe : 12 participants

Les services offerts aux enfants âgés de 7 à 12 ans ayant des comportements sexuels intrusifs et leurs familles

Le programme d'intervention est à la fois curatif et préventif. Curatif, car il permet le traitement thérapeutique des enfants présentant des comportements sexuels intrusifs: reconnaissance du comportement sexuel intrusif, identification des éléments déclencheurs de ce type de comportement, réorientation des comportements sexuels vers une expression saine de la sexualité, etc. Préventif, dans le sens où il sert à prévenir une rechute possible des comportements sexuels intrusifs, offre une éducation sexuelle adéquate selon l'âge, sert à améliorer les habiletés sociales, etc. Le programme est supporté par trois approches thérapeutiques différentes: l'approche systémique, la philosophie du "good life model" et la thérapie cognitivo-comportemental. Le programme est divisé sous forme de module qui représente les différentes habiletés personnelles, parentales et familiales à acquérir afin d'arrêter l'agir sexuel inapproprié des enfants et favoriser la non-récidive.

Groupe thérapeutique offert aux enfants de 7 à 9 ans
Il y a des groupes pour les enfants âgés de 7 à 9 ans, groupe mixte. L'intervention s'échelonne sur 10 semaines à raison d'une séance de groupe d'une durée de 2 heures par semaine.

Nombre de groupes offerts: 2 groupes

Nombre de participants aux groupes: 12 participants

Nombre de participants ayant abandonné: 1 abandon

Nombre de parents accompagnateurs: 14 parents

Nombre de participants ayant complété: 6 participants

Nombre de participants en cours de groupe: 5 participants

Nombre de participants ayant reçu un suivi individuel: 1 participant

Nombre de refus de services: Aucun

Nombre total de participants de 7 à 9 ans ayant reçu des services de groupe: 12 enfants et 14 parents

Groupe thérapeutique offert aux enfants de 10 à 12 ans
Il y a également des groupes pour les préadolescents âgés de 10 à 12 ans, non mixtes. L'intervention s'échelonne alors sur 14 semaines à raison d'une séance de groupe d'une durée de 2 heures par semaine.

Nombre de groupes offerts: 1 groupe

Nombre de participants aux groupes: 6 participants

Nombre de participants ayant abandonné : 1 abandon

Nombre de parents accompagnateurs: 7 participants

Nombre de participants en cours de groupe : 4 participants

Nombre de participants ayant reçu un suivi individuel: 1 participant

Nombre de refus de services: 1 participant

Nombre total de participants de 10 à 12 ans ayant reçu des services: 4 enfants et 7 parents

Services offerts pour les adolescent(e)s auteurs d'abus sexuel et leurs familles

Groupe pour les adolescent(e)s auteur(e)s d'un abus sexuel

Le programme spécialisé destiné aux adolescents ayant eu des comportements sexuels transgressifs est structuré en deux modules complémentaires, visant à réduire les facteurs de risque tout en renforçant les facteurs de protection. La majorité des adolescents bénéficient des deux volets pour un accompagnement complet et adapté à leurs besoins. Le **premier module**, d'une durée de 13 semaines, est axé sur la **psychoéducation**. Il comprend 10 rencontres pour les adolescents et 8 pour les parents, afin de favoriser la responsabilisation, la compréhension des limites, la communication et une éducation à la sexualité adaptée. Ce module aborde également le lien entre les malaises internes et les comportements transgressifs. Un bilan conjoint est réalisé à la fin de ce module, en présence de l'adolescent, de ses parents, des thérapeutes et des intervenants impliqués, afin d'établir les priorités pour la suite du parcours. Le **second module**, d'une durée de 15 semaines, prend la forme d'une **thérapie de groupe** réservée aux adolescents. Il vise un travail plus approfondi sur les enjeux personnels, relationnels et comportementaux identifiés lors du bilan. Pendant ce temps, un soutien individuel peut être offert aux parents selon les besoins exprimés. Le programme se conclut par un **bilan de fin de parcours** réunissant la famille, les thérapeutes et les intervenants, pour faire le point sur le cheminement, évaluer les facteurs de risque et de protection encore présents, et déterminer les besoins de suivi, incluant un accompagnement familial si nécessaire.

Nombre d'adolescents référés : 41 adolescents

Groupe de sensibilisation pour les adolescents

Nombre de groupes offerts: 5 groupes

Nombre de participants aux groupes: 28 participants

Nombre de participants ayant abandonné: 3 abandons

Nombre de participants ayant complété: 25 participants

Nombre de participants ayant reçu un suivi individuel: 2 participants

Nombre de refus de services: 1 refus

Groupe thérapeutique pour les adolescents

Nombre de groupes offerts: 2 groupes

Nombre de participants aux groupes: 12 participants

Nombre de participants ayant abandonné: 3 abandons

Nombre de participants ayant complété: 0 participant

Nombre de participants en cours de traitement: 9 participants

Nombre de participants ayant reçu un suivi individuel: 1 participant

Nombre de refus de services: Aucun

Groupe pour les parents dont l'adolescent(e)s auteur(e) d'un abus sexuel

S'appuyant sur les recommandations de la littérature la plus récente dans le domaine, le Ciasf prône l'implication des parents dans les services spécialisés. Leur implication étant garante d'une meilleur prévention de la récidive et permettant des aménagements relationnels réparateurs pour tous les membres de la famille.

Nombre de parents référés : 37 parents

Nombre de parents ayant bénéficié de rencontre d'accueil/évaluation : 36 parents

Nombre de parents ayant bénéficié d'un accompagnement psychosocial bref : 32 parents

Nombre de parents ayant bénéficié du groupe : 32 parents

Nombre de groupe : 2 groupes

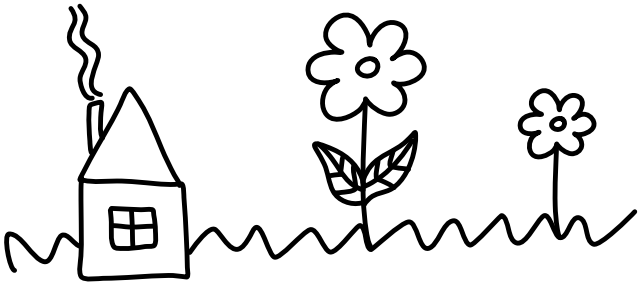

Services offerts pour les adultes auteurs d'un abus sexuels

Groupe pour les adultes auteurs d'abus sexuels

Du 1er avril 2024 au 31 mars 2025, nous avons reçu des demandes de services provenant d'adultes ayant commis des gestes d'abus sexuels, pour un total de 41 nouvelles démarches. En ajoutant les nouvelles demandes aux adultes recevant déjà des services, **un total de 73 hommes ont reçu des services directs durant l'année.**

Les rencontres de soutien en attendant d'intégrer le groupe

Après la rencontre d'accueil et d'orientation, des rencontres de soutien sont offertes aux adultes en attente d'intégrer un groupe. Ces rencontres individuelles visent à évaluer les besoins des participants, les sensibiliser à la problématique de l'abus sexuel d'enfant, et de développer et de maintenir la motivation au changement.

Du 1er avril 2024 au 31 mars 2025, il a eu 190 rencontres de soutien avec 73 participants.

Groupe de sensibilisation au Centre de détention de Hull

Nous voulons, par ce programme, offrir aux délinquants sexuels détenus au Centre de détention de Hull, la possibilité d'amorcer leur processus de traitement par une réflexion sur la reconnaissance des gestes qu'ils ont posés.

Plusieurs objectifs sont travaillés au sein de ce programme, en voici quelques-uns:

- Permettre aux auteurs des gestes d'abus sexuels d'exprimer leurs souffrances;
- Travailler au niveau de la reconnaissance et de la responsabilisation des gestes d'abus qu'ils ont commis;
- Sensibiliser les hommes à ce qu'est un abus sexuel et ses conséquences.

Processus

Chaque candidat participe à une rencontre individuelle permettant de créer un lien de confiance avec l'intervenant, de déterminer le niveau de reconnaissance face aux gestes posés, de cibler certaines erreurs cognitives, de cerner certaines variables psychologiques, affectives, sexuelles et sociales en cause. Ces rencontres, en plus de leur permettre d'amorcer une réflexion sur les gestes posés et de briser l'isolement, offrent aux participants l'occasion d'être entendus au sujet de leur souffrance et de leur vécu passé et actuel. Une telle démarche facilite leur intégration dans un groupe de thérapie à leur sortie de détention.

- 32 rencontres individuelles avec 17 participants différents.

Groupe de thérapie selon l'approche cognitivo-comportementale

Chaque groupe peut accueillir huit (8) participant(e)s. Cette programmation repose sur le modèle Risque-Besoin-Réceptivité développé au Service correctionnel du Canada et s'inscrit dans la philosophie d'intervention "Good life model". Il vise l'arrêt d'agir sexuel et la prévention de la récidive.

Nombre de groupes offerts: 5 groupes

Nombre d'adultes ayant terminé leur thérapie: 7 participants

Nombre d'adultes poursuivant la thérapie: 37 participants

Nombre d'adultes ayant abandonné: 5 participants

Nombre de participants ayant reçu un suivi individuel: 6 participants

Nombre de refus de services: 6 refus

Nombre total d'adultes ayant bénéficié de services en délinquance sexuelle :

73 participants

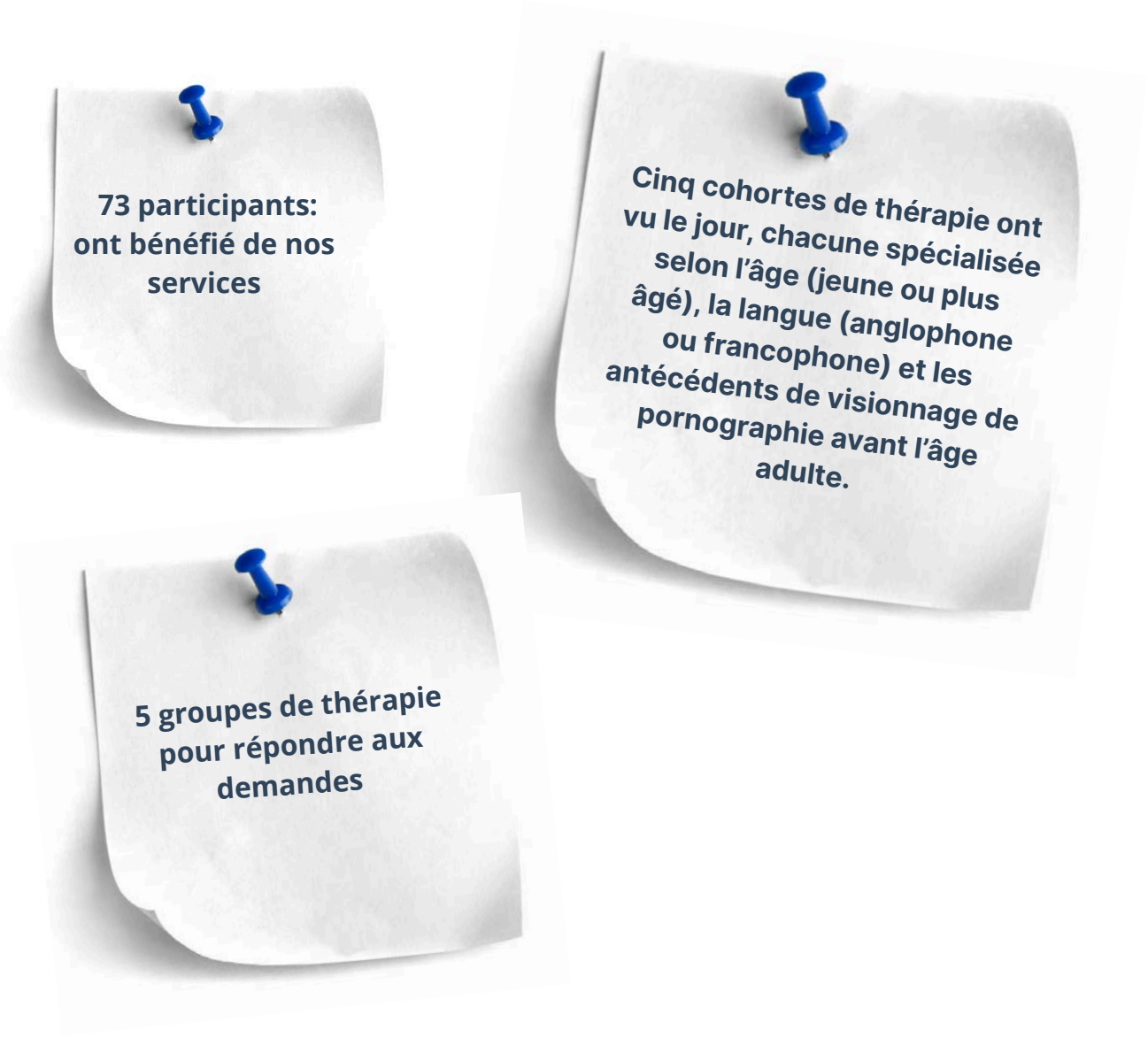

Ateliers communautaires

Ateliers communautaires pour prendre soin des participants entre l'évaluation et l'entrée de groupe.

Cette année, nous avons eu qu'un seul atelier communautaire. Historiquement, la mise en place d'ateliers communautaires avait comme fonction d'accompagner les participants entre l'évaluation prolongée et l'intégration en groupe. Auparavant, l'évaluation était plus brève et, en attendant la formation des groupes, l'atelier communautaire assurait cette transition. Avec le processus d'évaluation allongé et l'ajout d'un équipe d'intervenants psychosociaux, le besoin de soutien intermédiaire a considérablement diminué.

Pour les adolescentes âgés de 11 à 17 ans

- 1 atelier prévu
- 1 atelier offert
- 8 adolescentes ont bénéfié des ateliers communautaires

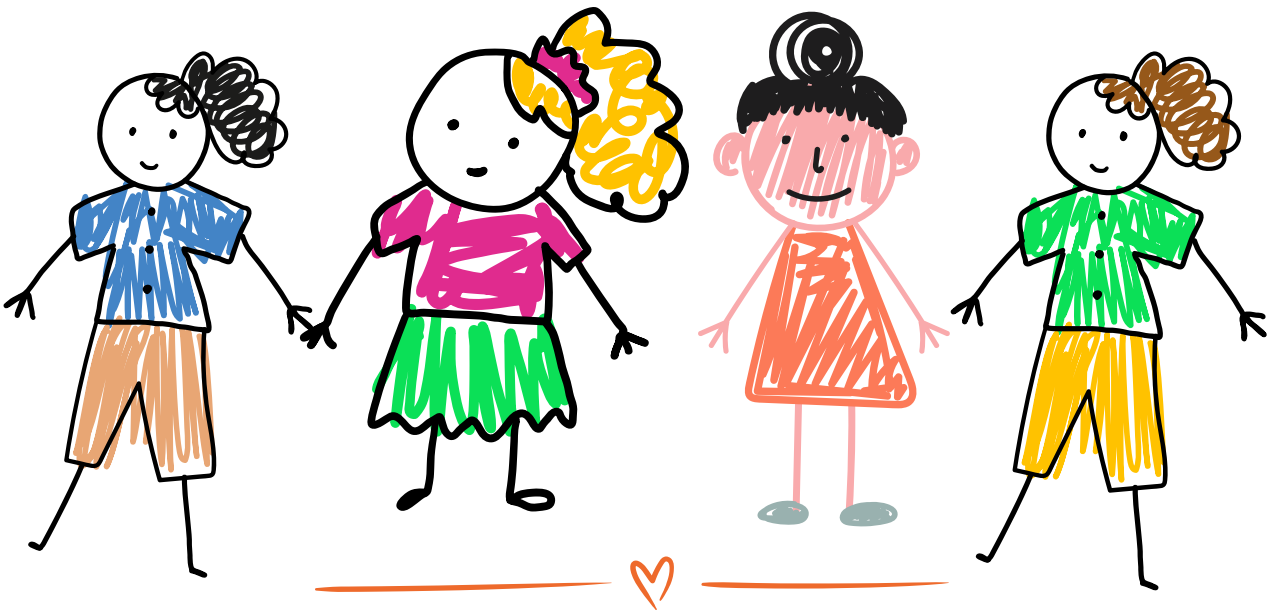

Approche systémique

Il y a plus de 35 ans, le Ciasf est né d'un souhait de sa communauté d'apporter une réponse efficace à la problématique sociale de l'abus sexuel d'enfants. De manière audacieuse et novatrice, le Centre a choisi d'offrir tous les services spécialisés sous un même toit et d'opter pour l'approche systémique.

Le traitement de la famille est au coeur des pratiques du Ciasf et occupe donc une grande place dans l'offre de services. D'abord, toutes nos pratiques d'intervention à l'intention des enfants âgés entre 3 et 18 ans comprennent des rencontres parents-enfants. Ensuite, le Ciasf offre également aux familles la possibilité d'accéder à des rencontres de thérapie familiale qui visent à accompagner les parents à offrir à leurs enfants des milieux familiaux sains et sécuritaires. La thérapie familiale permet de travailler différents objectifs:

- Retrouver un équilibre familial suite au choc de l'abus sexuel;
- Améliorer la communication familiale;
- Améliorer les compétences et habiletés parentales;
- Améliorer la dynamique familiale en modifiant les patterns dysfonctionnels pour établir des relations saines et sécuritaires;
- Travailler les frontières et limites émotionnelles, physiques et affectives au sein de la cellule familiale;
- Augmenter leur sentiment de sécurité;
- Diminuer les risques de revictimisation.

Suivi familial
Nombre de familles ayant bénéficié d'un suivi familial: 8 familles

Nombre de membres de la famille ayant participé à l'intervention: 32 membres

Réunification familiale
Lorsque tous les membres de la famille ont complété avec succès leur démarche thérapeutique spécialisée et que l'enfant victime le souhaite, le Ciasf évalue la possibilité de réunir la famille. Une évaluation clinique rigoureuse permet de vérifier si la famille peut opérer cette transition en assurant la protection de tous ses membres. Cette pratique d'intervention comprend des rencontres individuelles préparatoires et des rencontres familiales.

Nombre de familles ayant bénéficié d'une réunification familiale: 3 familles

Nombre de membres de la famille ayant participé à l'intervention: 11 membres

Témoignages

"Moi, je viens ici pour apprendre à protéger mes parties intimes" -

(fille, 4 ans)

"C'est à mon tour maintenant de venir faire ma thérapie!"

(garçon, 5 ans)

''Ce fût une journée particulièrement difficile, mais nous sentons que nous pouvons finalement regarder vers l'avant. On se sentait toutefois bien préparé grâce à toute l'aide que nous avions reçu de votre équipe.''
(Homme, 37)

"Une chance que vous êtes là!"
(Homme, 41 ans)

''Entre temps on vous remercie de votre soutien et votre aide dans ce processus. C'est tellement apprécié de se sentir épaulé ! Merci !
(Femme, 35 ans)

''Tu ne me verras pas dans la nécrologie''
Homme, 27 ans

''À travers tous les intervenants des services que j'ai passés.
T'es la seule intervenante à qui je fais confiance''

(Femme, 38 ans)

''Un grand merci pour votre soutien, pour les efforts et pour les démarches entreprises
C'est grandement apprécié et nous en sommes
très reconnaissants.
Nous avons vraiment de la chance de se sentir épauler par le ciasf dans cette situation.
(Femme, 35 ans)

''Je voulais vous remerciez, mais je ne sais pas par où commencer.
Alors, merci pour tout.
Le parcours ne serait pas le même sans vous. Merci pour votre aide et votre soutien 💖''
(Femme, 34 ans)

Projets de recherche

La recherche scientifique constitue depuis de nombreuses années une valeur essentielle au sein du CIASF et demeure l'une de nos signatures distinctives. Au cours de l'exercice 2024-2025, le CIASF a pris part à six projets de recherche menés au sein de ses propres structures. Grâce à l'évaluation systématique des retombées de notre programmation clinique, nous garantissons la qualité de nos services. Par ailleurs, notre participation à de nombreux projets de recherche permet au CIASF de faire progresser les connaissances dans notre domaine, illustrant ainsi notre engagement sincère à combattre la problématique de la violence sexuelle.

Les trajectoires développementales des enfants victimes d'agression sexuelle âgés de 6 à 12 ans (Martine Hébert, Ph.D., professeure titulaire au département de sexologie de l'Université du Québec à Montréal);

Les trajectoires développementales des adolescentes victimes d'agression sexuelle âgés de 14 à 17 ans (Martine Hébert, Ph.D., professeure titulaire au département de sexologie de l'Université du Québec à Montréal);

Les facteurs contribuant à l'optimisation d'un programme d'intervention offert au Ciasf (Isabelle V. Daigneault, professeure agrégée au département de psychologie de l'Université de Montréal);

Profils et besoins de parents non-agresseurs dont l'enfant a été victime d'agression sexuelle (Karine Baril, Ph.D. Département de psychoéducation et de psychologie, UQO).

Hommes victimes d'agression sexuelle dans l'enfance: Réalités, besoins et services (Natacha Godbout, Ph.D., département de sexologie à l'Université du Québec à Montréal);

Projet DSQ : Comprendre. Changer. Aider. Julie Carpentier et Jo-Annie Spearson-Goulet, Ph.D. UQTR. et UQAM

Tous nos services bénéficient d'une collaboration clinique de recherche, à l'exception, pour l'instant, du secteur de l'exploitation sexuelle. Gardez l'œil ouvert pour la suite !

Orientations 2025-2026

◆ 1. Viser l'excellence clinique
Offrir des services de haute qualité en misant sur l'évaluation continue, la formation et les meilleures pratiques.

◆ 2. Miser sur notre équipe
Renforcer la rétention, la reconnaissance et le bien-être de notre personnel pour préserver notre expertise et nourrir l'engagement.

◆ 3. Accroître notre rayonnement
Faire rayonner l'expertise du CIASF à l'échelle provinciale et internationale par le partage des savoirs et des partenariats stratégiques.

◆ 4. Bâtir l'avenir
Préparer les 40 ans du CIASF en posant les fondations d'un centre régional de traitement de la violence sexuelle, ouvert à toutes et tous.

Les formations de l'équipe

PRENDRE SOIN DE L'EXPERTISE ET DES FORCES VIVES DU CIASF

- 4e colloque 2024 de l'Ordre des sexologues, 1er et 2 novembre 2024
- Cours universitaire de maîtrise sur les violences sexuelles (Carole Boulebsol)
- Formations dans l'obtention du permis de psychothérapie : psychodynamique, systémique TCC, humaniste de base + formations TCC avancé (1 et 2) ; École d'été 2024 : Sexualité, genre, diversité et consommation de substances, Formation thérapie de groupe en délinquance sexuelle
- Formation à l'interne sur le système juridique pour les mineurs – Formation offerte par Mélanie Laflamme-Desrochers, coordonnatrice clinique, CIASF
- Formation CNESSST
- Formation de groupe en délinquance sexuelle offerte par le RIMAS, 2-3 octobre 2024
- Formation en ligne : pornography, social media and Teens
- Formation en travail social (lois, éthique et déontologie) offerte par l'Ordre des travailleurs sociaux du Québec
- Formation Lanterne offerte par le Centre d'expertise Marie-Vincent
- Formation «Loi 25» Les membres des ordres professionnels- Conseil interprofesionnel
- Formation MIRE offerte par le Projet Intervention Prostitution Québec (PIPQ)
- Formation sur les bases de l'intervention de groupe offerte par Tatou Parisien, directrice générale, et Mélanie Laflamme-Desrochers, coordonnatrice clinique
- Formation sur les comportements sexuels intrusifs des enfants offerte par Andrée Sirois, psychoéducatrice, et Mélanie Laflamme-Desrochers, coordonnatrice clinique
- Formation sur trauma complexe et dissociation
- Formation tenue de dossiers de l'Ordre des sexologues
- Formation « Développer ses compétences professionnelles en supervision clinique : une approche basée sur les données probantes » offerte par l'Ordre des psychologues du Québec
- Formation « Intervenir auprès des adolescents présentant des comportements d'automutilation »
- Formation « Intervenir auprès des adolescents présentant des traits ou un trouble de personnalité limite »

Les formations de l'équipe

PRENDRE SOIN DE L'EXPERTISE ET DES FORCES VIVES DU CIASF

- Formation « La narration en thérapie »
- Formation « Supporting Youths Through the Complexities of Sexually Explicit Media »
- Formation « Trouver le modèle idéal de supervision » offerte par l'Ordre des psychologues du Québec
- Journée régionale de la TRESO
- L'intervention systémique – Formation offerte par Patricia Lévesque, travailleuse sociale
- Supervision clinique par Natacha Godbout
- Supervisions externes de groupe en délinquance sexuelle offertes par Mme Katia Fournier
- Supervisions externes offertes par Patricia Lévesque, travailleuse sociale
- The Vincent J. Fontana Centre : safety

Formation de groupe aux membres du personnels

- Formation de groupe sur le groupe aux nouveaux employés et contractuels- Tatou Parisien et Mélanie Laflamme-Desrochers;
- Formation systémique pour l'ensemble de l'équipe permanente - Patricia Lévesque
- Formation sur les comportements sexuels intrusifs des enfants âgés de 7 à 12 ans - Mélanie Laflamme-Desrochers et Andrée Sirois.

Activités de team building

- Soirée l'As des jeux (boîte à lunch et bingo musical);
- Lac-à-l'épaule 2024;
- Souper rassembleur;

Rédaction, développement et mise à jour de nos pratiques d'intervention spécialisées

Révision et optimisation du processus d'accueil et d'évaluation des hommes ayant vécu des abus sexuels durant l'enfance (HASE) : le modèle a été testé, ajusté et affiné.

1- Révision du processus d'accueil et d'évaluation;
2- Révision et mise à jour du programme et des pratiques HASE.

Résultats :

1- Nouveau modèle d'évaluation rigoureux en 3 parties qui permet de s'assurer que les hommes reçoivent le service dont ils ont besoin et au moment dont ils le nécessitent. Ajout d'une évaluation rigoureuse sur leurs besoins sexo-relationnelle.

2-Révision du module 1: Cinq rencontres complétées, rétroactions favorables des HASES. Révision en tenant compte un approche sensible au trauma et plusieurs modèles d'interventions cliniques de notre chercheure affiliée, Natacha Godbout.

3-Conscient.es des répercussions des violences sexuelles sur la sexualité des hommes et de l'importance de ce volet en évaluation, nous avons enrichi notre programme de deux autres recnontres centrées sur la sexualité et l'intimité (Module 3)

Nos sincères remerciements vont à Nadia St-Laurent, Brigitte Bénard et à Mélanie Karina Monette pour leur rôle essentiel dans l'amélioration du programme HASE tel que présenté ci-haut.

Comité de révision des pratiques pour les parents d'enfants et d'adolescents ayant vécus des abus sexuels (PEV-PAV)

Résultats:
Trois sessions effectuées (dont une en collaboration avec le SIAM) et une proposition de structure de programme PEV – PAV concertée par le comité. Établissement des objectifs des rencontres et des activités du programme des 5 rencontres contenues au programme.
Nous exprimons notre gratitude à toutes les contributrices de ce comité : votre connaissance, votre expertise et votre vision ont été déterminantes pour façonner le futur service PEV-PAV. Nos remerciements vont tout particulièrement à Annie Claude Maltais, Marlène Vaillancourt, Tatou Parisien, Mélanie Karina Monette, Mélanie Desrochers et Andréanne Paré pour leur contribution au sein du comité.

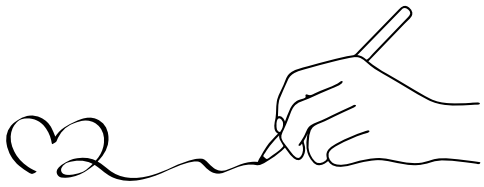

Rédaction, développement et mise à jour de nos pratiques d'intervention spécialisées

Révision et optimisation des programmes AAAS pour le programme sensibilisation et traitement en français et en anglais
1-Révision des pratiques
2-Rédaction du programmes

Résultats :
Le programme de sensibilisation ainsi que le programme thérapeutique pour les adolescents auteurs d'abus sexuels s'est consolidé davantage suivant de nouveaux essais cliniques. Le squelette est rédigé, les outils sont adaptés.
Ceux-ci ont aussi été traduits vers l'anglais en 2024-25.

Nous remercions Alexandre Albert, Mélanie Morneau, Mélanie Monette et Lynne Raymond pour leur travail dans le révision et rédaction de ces programmes.

Guide de soutien pour professionnels et parents en matière d'éducation à la sexualité.

Un guide de soutien destiné tant aux intervenants et professionnels du réseau de la santé et des services sociaux (DPJ, CLSC, intervenants jeunesse, etc) qu'aux parents. Ce document répond à deux constats que nous observons dans nos services:

- Une demande de prévention en forte croissance

Nos données cliniques révèlent une augmentation significative des demandes de services reliées à des comportements sexuels préoccupants des enfants. Pour mieux répondre à ce besoin grandissant, il nous a paru essentiel de proposer des ressources pour appuyer leurs interventions avec ses familles et les enfants concernés. Une intervention bien dosée, offerte en proximité par de manière précoce peut résoudre à la situation à la source et éviter un recours aux services spécialisés suivant une réelle transgression sexuelle dont un enfant serait alors victime.

- Un manque d'outils de formation et d'accompagnement:

Les intervenants et les parents expriment régulièrement leur difficulté à distinguer les comportements sexuels sains des comportements sexuels inquiétants, des comportements sexuels problématiques ou intrusifs. Également, ils hésitent à se lancer dans l'éducation à la sexualité par manque d'aisance. Le Ciasf leur propose donc des outils pour leur donner des points de relève et ainsi les sécuriser qu'ils interviendront sde manière juste et sécurisante.

Résultats
- Rédaction d'un guide pour accompagner les professionnels;
- Guide pour les parents en construction.
- Ce guide marque une étape importante dans nos actions de prévention : en fournissant des supports concrets et adaptés, nous renforçons la capacité de tous à repérer, comprendre et accompagner les enfants.

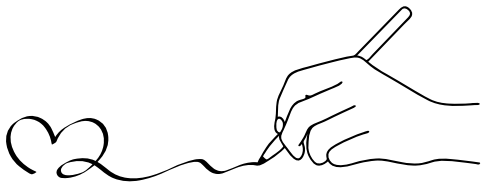

Activités de promotion, de sensibilisation et de représentation

Ateliers de sensibilisation

Partenaires sociojudiciaires

- Commission des libérations conditionnelles du Canada (CLCC)
- Cissso-DPJ
  - Tournée des équipes : 7 rencontres en présentiel : 75 intervenants;
  - Présentation de services virtuelle large audience : 2 rencontres 117 et 122 intervenants DPJ ont été rejoints.

Partenaires réseaux publics

- Papfc
- Équipe Versant
- Cégep de l'Outaouais

Partenaires communautaires

- Héberge-Ado et Adojeune
- Maison Alonzo-Wright
- CAVAC

Ateliers de sensibilisation

- UQO, Travail social 1
- Collègue universel 1
- Centraide 3

Nos ateliers ont rejoint :

- 567 professionnels
- 214 donateurs potentiels et
- 37 étudiants (futurs professionnels)

Ateliers de formation

- Formation offerte au Barreau « Abus sexuels : enjeux cliniques et juridiques » avec Maître Laura Normandin, avril 2024
- Formation offerte au Barreau « Faux pas juridiques en abus sexuels » avec Maître Laura Normandin, mars 2025
- Conférence au colloque français « Auteurs mineurs de violence sexuelle », Rennes, octobre 2024 Conférence au colloque français « Auteurs mineurs de violence sexuelle », Rennes, octobre 2024
- Présentation SAFARI à l'institut universitaire DI TSA, 14 novembre 2024
- Atelier de sensibilisation en exploitation sexuelle pour les milieux scolaires francophones (246 personnes) et anglophones (67 personnes)

Ateliers de supervision

De groupe à Latraversée dans le cadre de l'implantation des services 6-12 ans
Individuelle (4) à la travailleuse de rue du Bras dans le cadre du projet WETS

Activités de promotion, de sensibilisation et de représentation

Présence à des évènements importants

- Rencontre annuelle des DG – Rimas – mai 2024
- ROQHAS: AGA 22 mai et Lac-à-l'Épaule-mars 2025
- Rencontre régionale des partenaires de l'Entente multisectorielle-30 mai 2024
- Journée professionnelle TRESO – 19 février 2025
- Accueil de la délégation française avec le CAVAC-décembre 2024
- Colloque annuelle du CRIPCAS – novembre 2024
- Lac à l'Épaule 2 au 4 septembre 2024

AGA de nos partenaires:

- Alternative Outaouais – 2 mai 2024
- CAVAC – 12 juin 2024
- RIMAS- 18 juin 2024
- AQPV-19 juin 2024
- CRIPCAS-21 novembre 2024
- CALAS – juin 2024

Le Ciasf : un acteur fort et impliqué dans sa communauté locale et provinciale

<

Participation à des comités locaux et provinciaux

Table régionale en exploitation sexuelle de l'Outaouais (TRESO) = 3

Comité directeur 6
Comité formation régionale 8
Comité trajectoire de services 6
Comité acteur 1
Comité journée professionnelle 7
Comité communication 4

·Rimas

Conseil d'administration 3
Planification stratégique 3
Comité traitement ADO 3
Comité évaluation ADO 2
Libre-échange 1
Comité directeur Cripcas 3

Consortium canadien sur le trauma, comité analyse des pratiques 3

Le Ciasf en quelques images

Le 25 mars dernier, le CIASF était fier de prendre part au Colloque en droit de l'enfant et de la jeunesse : mieux s'outiller pour la gestion des dossiers en abus sexuel.

À nos côtés : Me Laura Normandin, notre ancienne présidente du CA, et Mme Tatou Parisien, notre infatigable directrice générale, qui ont porté haut les couleurs de notre mission.

Une journée riche en échanges, où expertise juridique et terrain clinique se sont rencontrés pour faire avancer les pratiques. Ensemble, nous avons contribué à mieux outiller les professionnels face aux réalités complexes des dossiers en abus sexuel.

À l'automne 2024, le Ciasf présentait ses pratiques d'interventions spécialisées à l'endroit des auteurs mineurs de violence sexuelle, de 3 à 18 ans, aux côtés de nos chercheurs Monique Tardif et Isabelle Daigneaut!

Une année sous la loupe: Le Ciasf brille!

Cette année, Le CIASF a brillé par son engagement et sa présence accrue dans la communauté.

Parmi les faits saillants :

- Une campagne publicitaire d'envergure pour sensibiliser aux réalités des hommes ayant vécu des abus sexuels dans l'enfance, brisant le silence et favorisant la reconnaissance de leurs besoins spécifiques.
- Une entrevue marquante avec le journaliste Denis Wong de La Presse, mettant en lumière les obstacles persistants à l'accessibilité des services pour les hommes survivants d'abus sexuels.
- Une collaboration active aux 7 jours de sensibilisation contre l'exploitation sexuelle, en partenariat avec la TRESO, pour renforcer la prévention et l'éducation au sein de la région.
- Exportation des pratiques: Programme CSI 7-12 ans à l'Association Alexis Danan, Rennes, (octobre 2024).
- Organisation de la première journée régionale de la TRESO rassemblant 150 partenaires pour souligner 5 ans de concertation. L'événement a mis en lumière le pouvoir d'agir des victimes, l'importance de la collaboration et le soutien aux intervenants.

Nos garçons : petits et grands

Cette année, le CIASF a bénéficié d'une enveloppe budgétaire ponctuelle de 78 000 $, entièrement dédiée au développement de services pour les hommes. Ce financement a permis de pubilicier notre service HASE par le bias d'une campagne de sensibilisation destinée aux hommes ayant vécu des abus sexuels dans l'enfance, de mettre en place le programme MIRE et d'élargir l'offre de services pour accueillir davantage d'hommes auteurs de violence sexuelle.

Notre campagne de sensibilisation a généré un fort engagement dans la communauté. Voici les faits saillants :

- 2,54 millions de vues de la publicité ;
- 267 000 comptes atteints individuellement ;
- 18 000 clics sur la publicité, menant à
- 12 000 visites sur notre site web ;
- 105 000 interactions (partages, mentions « j'aime », commentaires).

Ces résultats témoignent de l'importance du message et de l'intérêt du public pour cette réalité trop souvent invisibilisée. Merci à tous ceux et celles qui ont contribué à faire rayonner cette initiative.

MIRE

Implantation de MIRE au CIASF
Déploiement du service MIRE pour les adolescents de 12 à 17 ans. L'objectif général du programme MIRE est la prévention de la criminalité, sous un angle relationnel visant ultimement le proxénétisme.

Première étape d'implantation :
Formation animée par le Projet Intervention Prostitution Québec (PIPQ) les 31 mars et 1er avril 2025, offerte à l'équipe du Ciasf et à des partenaires clés (11) de la région (milieux communautaires, scolaires et privés).

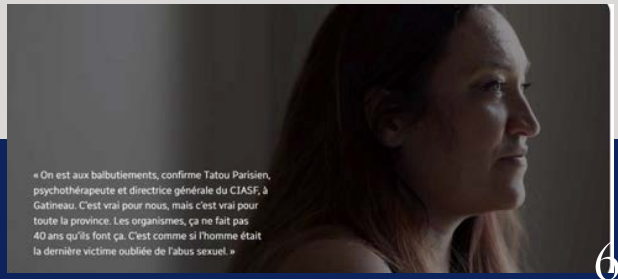

Contribution du CIASF, en collaboration avec plusieurs partenaires, à un dossier de presse portant sur la réalité des hommes survivants d'abus sexuels.

Communication

Depuis plusieurs années, le CIASF disposait d'une page Facebook mais elle était inactive. Depuis son entrée en fonction, la conseillère en communication, rayonnement et mobilisation des savoirs, a désormais alimentée de façon régulière la page Facebook (31 octobre 2024). Pour la période couverte par le début des activités sur la page, nous présenterons pour ces cinq mois d'activités et les principaux indicateurs observés.

La Facebook du CIASF permet de :

- Mettre en lumière le rayonnement du CIASF ;
- Partager des outils de prévention de la violence sexuelle et promouvoir une approche sensible au trauma;
- Diffuser des informations alignées sur notre mandat et notre mission;
- Un impact inattendu auprès des personnes que nous accompagnons;
- Mettre en avant les soutiens et partenariats du CIASF au sein de la communauté.

Tableau 1 : Nombre de vues, couvertures, nombre d'interactions avec le contenu et clics sur un lien

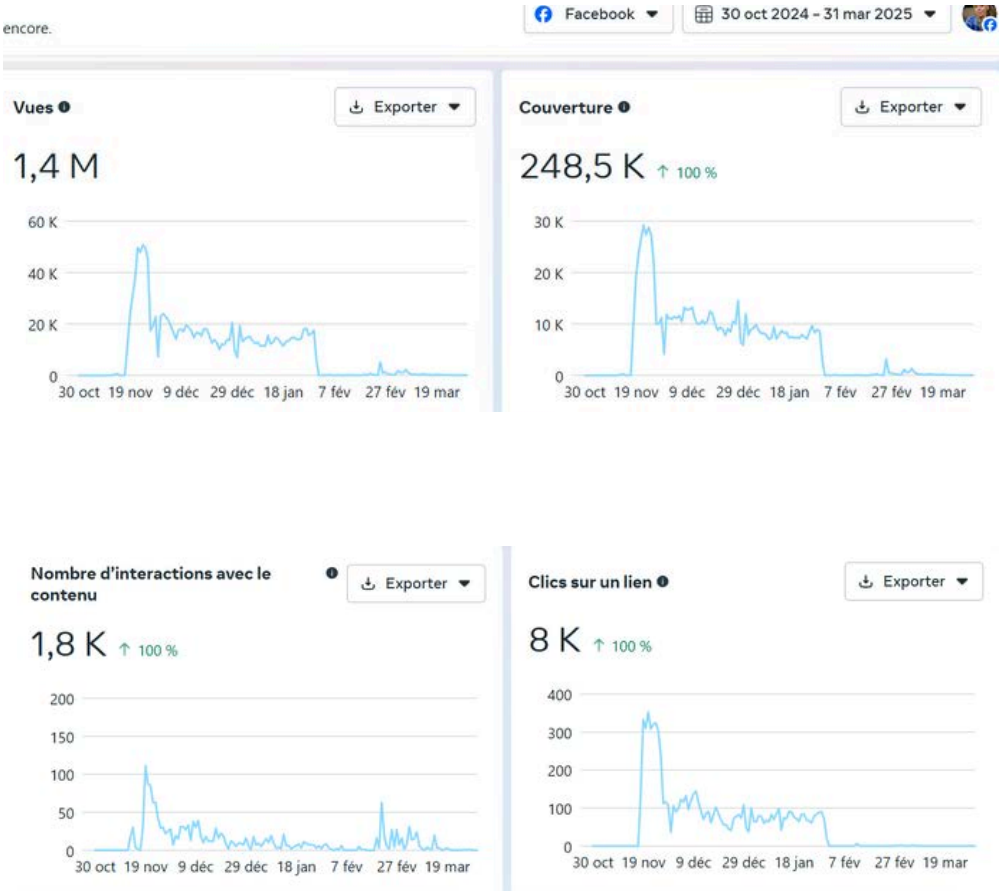

Communication

Tableau 2: Nombre de followers en plus pour cette période

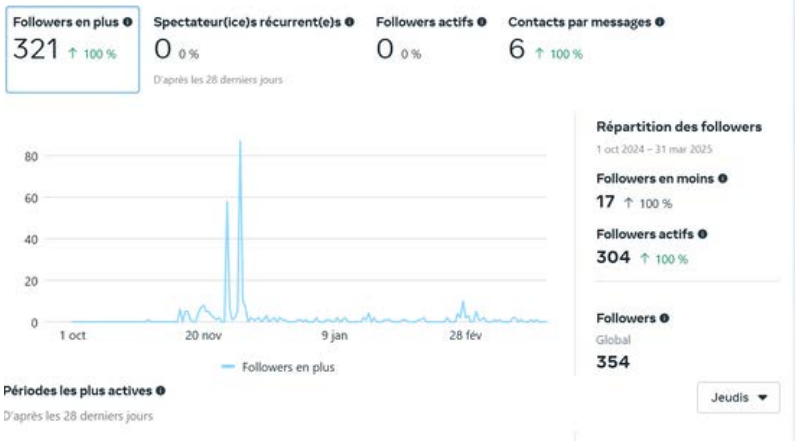

Tableau 3: Les publications avec la plus grande couverture pour cette période

Titre		Date de publication	Couverture	Mentions J'aime et
Votre vidéo Vidéo · CIASF - Centre d'intervention en abus sexu...	Booster	Mardi 4 mars 04:54	430	1
Votre vidéo Vidéo · CIASF - Centre d'intervention en abus sexu...	Booster	Lundi 3 mars 05:01	3,7 K	0
Le saviez-vous ? 🚨 Du 1er au 7 mars, restons mob... Vidéo · CIASF - Centre d'intervention en abus sexu...	Booster	Jeudi 27 février 05:18	1,1 K	5
Le 19 février 2025, la table régionale en exploitatio... Photo · CIASF - Centre d'intervention en abus sex...	Booster	Vendredi 21 février ...	4,8 K	32

Tableau 5: Notre audience pour cette période

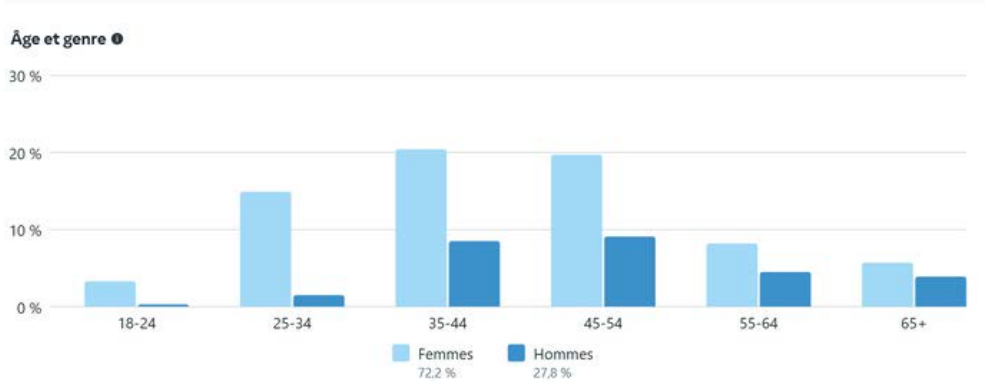

Communication

Tableau 4: Activité sur la page Facebook pour cette période

PAGE FACEBOOK

160
Mentions J'aime

321
Abonné.es

34
Nouvelles publications

37 284
Visites de la page

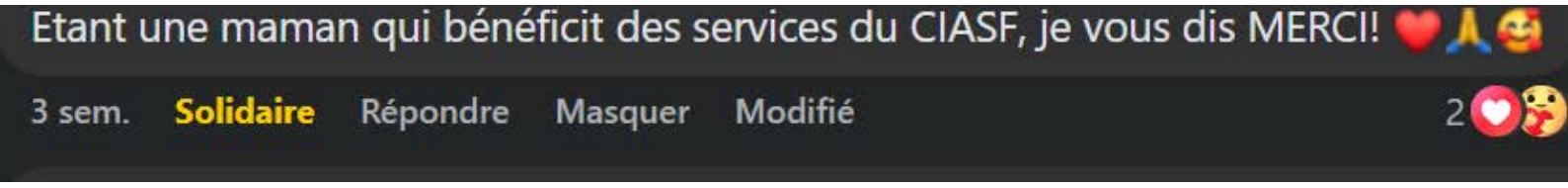

Partenaires et organismes référents

Au CIASF, la réussite de chacun de nos programmes repose avant tout sur la collaboration étroite avec les organismes de notre milieu. C'est grâce à ces précieux partenariats que nous avons pu concevoir des services véritablement adaptés aux besoins de notre clientèle et ainsi faire vivre notre mission.

Nous adressons nos plus chaleureux remerciements à nos partenaires financiers, dont la confiance et le soutien nous permettent d'incarner chaque jour notre engagement avec bienveillance. Grâce à leur confiance et à leur soutien, le CIASF jouit aujourd'hui d'une excellente santé financière. Les états financiers peuvent être fournis sur demande.

Nos partenaires financierss

Centre intégré de santé et de services sociaux de l'Outaouais Québec

Sécurité publique Québec

Public Health Agency of Canada
Agence de la santé publique du Canada

Centraide Outaouais

Nous sommes membres

CRIPCAS

TRES Table Régionale en Exploitation Sexuelle de l'Outaouais

Association québécoise Plaidoyer-Victimes

RIMAS Regroupement des Intervenants en matière d'agression sexuelle

Troca Table régionale des organismes communautaires autonomes de l'Outaouais

Moments forts de l'équipe en 2024-25

Avoir pris soins de moi

Ines

Journée de laTreso

Gabrielle

Le développement de nouveaux services au Ciasf

Brigitte

L'APPARITION DE LA GANG DE CORRIDOR, LES VIPÈRES

ALEX

Voir grandir les nouveaux intervenants, voler de leurs propres ailes

Mélanie Morneau

Avoir eu un stage, puis un poste au Ciasf après des années à rêver d'y être intervenante à la suite d'une formation par Tatou au cégep.

Danika

Avoir trouver un endroit de travail et des collègues qui me rendent réellement heureuse en débutant mon aventure au Ciasf!!

Annie-Claude

High light de l'année de l'équipe

Avoir survécu à toutes les tempêtes de cette première année de direction avec à mes côtés une équipe solide!
Tatou

Être dans un nouveau poste qui me fait sentir sur mon X puisqu'il réunit ma passion pour la créativité et l'écriture !
Mélanie Karina Monette

Développer des relations vraies et authentiques avec les familles
Andrée

Être aux premières loges du cheminement personnel et professionnelle de chacun et chacune et ce, à une vitesse grand V!
Mélanie Laflamme-Desrochers

Apprendre à connaître une superbe équipe aussi professionnelle qu'attachante et de travailler pour une mission qui me tient à coeur!
Marlène

Groupe d'enfants victimes 6-8 ans, le climat de confiance
et le lieu d'accueil bienveillant

Alisha

Suivez nous !

SCAN ME

Numéro de téléphone

819-595-1905

Adresse courriel

info@ciasf.org

Site Web

www.ciasf.org

https://www.facebook.com/ciasf.org/